

LANDELO

# LANDELEAU



**BULLETIN  
MUNICIPAL**



**2026**

# SOMMAIRE

---

|                            |    |
|----------------------------|----|
| Édito                      | 03 |
| État civil et statistiques | 05 |
| Tarifs et subventions      | 06 |
| Agenda                     | 08 |



|                |    |
|----------------|----|
| Vie communale  | 09 |
| Commémorations | 23 |
| École Rozaon   | 25 |
| Associations   | 27 |
| Vie économique | 38 |
| Épaga          | 39 |
| Reportage      | 42 |
| Henry Lagadec  | 44 |



# RENSEIGNEMENTS

---

## **MAIRIE :**

Lundi au vendredi 9h00-12h00  
et 13h30-17h00  
Tel: 02 98 93 82 16  
mairie@landeleau.bzh

## **AGENCE POSTALE**

Lundi au vendredi 10h30-12h00  
et 13h45-15h00  
Tel: 02 98 93 96 98  
ap.landeleau@laposte.fr

# LES PERMANENCES

---

Jean-François SARREAU (sur rendez-vous)  
Travaux d'aménagement, de voirie.

Michelle MANAC'H (sur rendez-vous)  
Logement et action sociale, environnement et  
cadre de vie.

Guy LE CORRE (vendredi 10h-12h)  
Gestion et aménagement des bâtiments  
communaux, fêtes et cérémonies, sports et  
associations.

Laëtitia PÉRON (mardi 14h30-16h30)  
Affaires scolaires, communication et vie  
culturelle.

**DIRECTION DE LA PUBLICATION:** YVON COQUIL

**COORDINATRICE DE LA RÉDACTION:** Laëtitia PÉRON

**RÉDACTION:** Laëtitia PÉRON, Michelle MANAC'H, Jean-François SARREAU, Guy LE CORRE, Yvon COQUIL avec la collaboration de Lolita MORVAN, Marion LE CORRE, Mariam ABOUBI, les enseignantes de l'école Roz Aon et les représentants des associations

**CONCEPTION:** Mairie de Landeleau

**IMPRESSION:** Roudenn Grafik  
29270 Carhaix

Chères Landeleausiennes, chers Landeleausiens,

L'année 2025 s'est achevée sur une note résolument positive pour notre commune. Les derniers chiffres officiels confirment une dynamique démographique encourageante. Cette progression n'est pas qu'un indicateur statistique ; elle reflète l'attractivité de notre village, la qualité de vie que nous y cultivons et la confiance que vous accordez à notre action collective. L'année écoulée a été marquée par des réalisations importantes. L'aménagement de l'entrée sud du bourg, désormais plus apaisée et sécurisée, s'inscrit dans notre volonté de rendre les déplacements plus sûrs pour tous. La réhabilitation thermique et énergétique de l'école, projet majeur mûri de longue date, offre désormais aux enfants et aux équipes éducatives un cadre d'apprentissage rénové, confortable et durable. L'augmentation des effectifs scolaires, qui a nécessité le renfort temporaire d'une nouvelle ATSEM (5/01/2026 au 17/07/2026), témoigne une fois encore du dynamisme de notre commune.

Les projets structurants se poursuivent : transformation de l'ancien collège en logements, réaménagement futur de la place de l'ancienne poste, acquisition de matériel indispensable pour l'entretien communal, installation du City Park... Autant d'investissements qui préparent l'avenir et renforcent l'attractivité de Landeleau.

Notre commune s'inscrit également dans des dynamiques territoriales fortes. Le Contrat Canal, signé avec nos partenaires de Haute Cornouaille, ouvre de nouvelles perspectives pour valoriser la vallée de l'Aulne et développer un tourisme fluvestre durable. La réflexion engagée autour de l'action sociale, après la fermeture du centre Ulamir Aulne, débouche sur la création d'un centre social itinérant, qui sera géré par l'association EPAL, mieux adapté aux réalités rurales.

Enfin, les travaux engagés par le Syndicat des Eaux du Poher, que je préside, permettront de sécuriser durablement l'alimentation en eau potable.

Au-delà des chantiers et des chiffres, je retiens surtout l'esprit qui anime Landeleau. Ces dernières années ont été marquées par des crises et des épreuves qui ont touché notre pays et notre commune. Mais elles ont aussi révélé ce qui fait notre force : la solidarité, l'entraide, la mobilisation des agents, l'engagement des élus, le dynamisme des associations, et votre participation active à la vie locale.

En 2026, poursuivons ensemble cette dynamique. Continuons de faire de Landeleau une commune où l'on vit bien, où l'on se respecte, où l'on avance collectivement.

Très chaleureusement,  
Le Maire  
COQUIL Yvon



Remerciements à Gwennan STERVINOU pour la traduction en breton

Paotred ha merc'hed Landelo,

chuet e oa ar bloavezh 2025 gant ur c'heloù mat evit parrez Landelo. Ur c'hresk poblañs lañsus zo bet kadarnaet gant sifroù diwezhañ an INSEE. Ouzhpenn ur merker stadegoù an hini eo : lakaat a ra war-wel dedenn hor parrez, ar c'halite bevañ kenrannet ganeomp hag ar fiziañs a lakait en hon obererezh a-stroll.

Kaset ez eus bet raktresoù a-bouez betek penn er bloaz paseet. Terkañ ar mont e-barzh su eus ar vourc'h, 'zo bremañ siouloc'h ha suroc'h, a ziskouez hor youl da suraat ar fiñvadegoù evit kement hini war an hent. An adkempenn termek ha energierzh er skol, penn-raktres war ar stern abaoe pell, a zegas un en-dro deskiñ nevesaet, klet ha padus, evit ar vugale hag ar skipailhoù kelenn. Diwar kresk an niver a skolidi ez eus bet tutaet ur GWATASM ouzhpenn evit ur frapad amzer (eus ar 5/01/2026 d'an 17/07/2026), ar pezh a lak war-wel dialusk ar gumun adarre.

Kaset e vo ar raktresoù frammañ war-raok : ar skolaj kozh a yelo da lojeis, adkempenn da zont war plasenn an ti-post, prenañ dafar ret evit ar c'hempenn-kêr, aozañ ar City Park... Kement a bostadurioù da aozañ an dazont ha da greñvaat dedennusted Landelo.

E-barzh dialuskoù tiriadel kreñv emañ Landelo. Ar Gevrat Kanol, sinet asambles gant hor c'hevelourien eus Kerne Uhel, a zispak war raktresoù nevez da dalvoudekaat traoñienn ar Stêr Aon ha da ziorren un touristerezh war-zour padus. Ar preder kaset war-raok tro an obererezh sokial, goude ma vje aet ar greizenn Ulamir Aulne da get, a zigor war krouiñ ur greizenn sokial red, a gloto gwelloc'h gant gwirvoudoù ar maezioù. Meret e vo gant ar gevredigezh EPAL. Evit echuiñ, al labourioù boulc'het gant Sindikat Dourioù ar Poc'hêr, on prezidant anezho, a roio an tu da suraat war hir dermen ar pourvezañ dour mat da evañ.

Dreist ar chanterioù war ar stern hag ar sifroù e talc'han soñj eus ar spered o virvilh e Landelo. Enkadenoù ha trubuilhoù zo bet war ar vro ha war hor parrez er bloavezhioù tremenet. Drezo zo bet dizoloet danvez hon nerzh : kengred, kenskoazell, kenvodadeg ar wazourien, engouestl an dilennidi, startijenn ar c'hevredigezhioù, hag ho perzh oberiant er vuhez lec'hel.

E 2026, dalc'homp da vont asambles gant an nerzh-mañ. Kendalc'homp d'ober 'vit ma vo Landelo ur gêr ma vevomp mat enni, gant doujañs an eil egile, ma 'z eomp war-raok a-stroll.

A galon,

An Aotrou Maer



# NAISSANCES

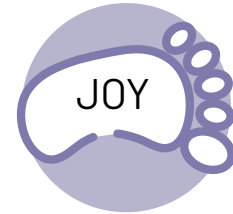
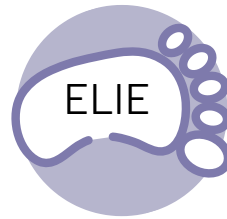
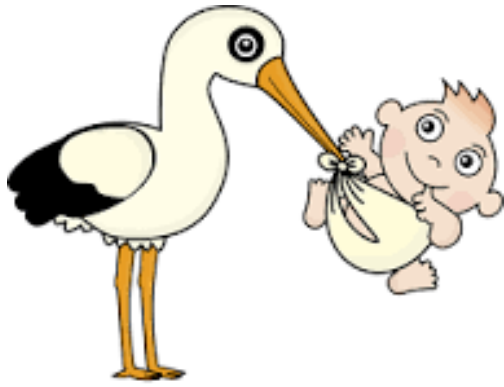

# URBANISME

|  | 2020                                   | 2021                                   | 2022                                   | 2023                                   | 2024                                   | 2025                                   |
|--|--|--|--|--|--|--|
| Permis de construire   | 7<br>(1 refus)                         | 16<br>(1 refus)                        | 8                                      | 13                                     | 9                                      | 9                                      |
| Habitation   | 1                                      | 4                                      | 1                                      | 4 (2 Tiny house)                       | 1                                      | 1                                      |
| Aménagement, rénovation, ext. habitation                     | 0                                      | 2                                      | 3                                      | 1                                      | 2                                      | 2                                      |
| Garage, abri de jardin, véranda                              | 7                                      | 6                                      | 1                                      | 2                                      | 3                                      | 3                                      |
| Bâtiments et hangars agricoles                               | 0                                      | 2                                      | 1                                      | 4                                      | 3                                      | 3                                      |
| Divers   | 0                                      | 2                                      | 2                                      | 1                                      | 0                                      | 0                                      |
| Déclarations Préalables                                      | 12                                     | 12                                     | 18                                     | 23                                     | 21                                     | 25<br>(8 refus)                        |
| Mutations et ventes d'habitations<br>Certificats d'Urbanisme | 63 dont 28 habitations<br>(dont 3 CUb) | 69 dont 38 habitations<br>(dont 7 CUb) | 65 dont 35 habitations<br>(dont 6 CUb) | 51 dont 23 habitations<br>(dont 3 CUb) | 42 dont 21 Habitations<br>(dont 2 CUb) | 45 dont 31 habitations<br>(dont 2 CUb) |

# ÉTAT CIVIL

|            | 2021 | 2022 | 2023 | 2024 | 2025 |
|------------|------|------|------|------|------|
| NAISSANCES | 6    | 8    | 13   | 5    | 5    |
| Filles     | 3    | 1    | 8    | 3    | 4    |
| Garçons    | 3    | 7    | 5    | 2    | 1    |
| MARIAGES   | 5    | 4    | 7    | 7    | 2    |
| PACS       | 2    | 2    | 2    | 0    | 2    |
| DECES      | 13   | 7    | 11   | 9    | 13   |

## SUBVENTIONS

|   |      |   |             |
|---|------|---|-------------|
| La Gourinoise contre le cancer.....           | 60€  | U.S.L.....                                | 1500€       |
| Entente Mont d'Arrée - Carhaix handball ..... | 10€  | OCCE école primaire.....                  | 30€/ enfant |
| Carhaix Poher Gymnastique. ....               | 170€ | Club de gym .....                         | 100€        |
| Choral l'air du temps Plonévez .....          | 30€  | Centre de soins infirmiers.....           | 200€        |
| Cyclo club du Blavet.....                     | 10€  | Société de chasse La Landeleausienne..... | 500€        |
| Judo club Châteauneuf.....                    | 10€  | Country loisirs .....                     | 100€        |
| Athlé Loisirs Carhaix.....                    | 10€  | Landeleau initiatives.....                | 1500€       |
| Danserien ar C'Hastell Nevez.....             | 30€  | APE de Landeleau.....                     | 300€        |
| La route de l'ardoise Hent Glaz .....         | 50€  | An Nor Digored.....                       | 130€        |
| Handball Châteauneuf.....                     | 30€  | Badass Landelo.....                       | 100€        |
| Rêves de clown .....                          | 20€  | Comité Lanzignac.....                     | 100€        |
|   |      | ADMR.....                                 | 905€        |
|   |      | Résagri .....                             | 68€         |
|   |      | Souvenir Français du Finistère.....       | 200€        |
|   |      | Croix rouge Carhaix. ....                 | 20€         |
|   |      | Secours catholique de Châteauneuf.....    | 200€        |
|   |      | Entraide Mont Leroux Huelgoat.....        | 20€         |
|   |      | Amicale des donateurs de sang.....        | 40€         |
|   |      | Solidarité paysans du Finistère.....      | 20€         |



# TARIFS COMMUNAUX 2026

## Cantine scolaire :

|                                  |        |
|----------------------------------|--------|
| Repas maternelle .....           | 3,47 € |
| primaire .....                   | 3,78 € |
| surveillant.....                 | 3,71 € |
| Repas adulte .....               | 5,20 € |
| Repas adulte (intervenant) ..... | 6,39 € |
| Repas du troisième enfant .....  | 2,61 € |
| Repas occasionnel .....          | 4,14 € |

## Garderie scolaire :

|  |        |
|--|--------|
| Matin .....  | 1,25 € |
| Soir (avec goûter) :   |        |
| De 16 h 30 à 18 h 30 : .....   | 1,63 € |
| De 18 h 30 à 19 h : 1€ supplémentaire soit.....  | 2,63 € |
| Pénalités au-delà de 19h : 4 € supplémentaires par ¼ d'heure                                   |        |
| Tarif dégressif à partir du 3e enfant à hauteur de 20 % soit 1.00€ le matin et 1,30 € le soir. |        |

## Salles et sites communaux :

### Salle d'animations

Associations communales : .....Gratuit.

Café d'enterrement : .....50 €

### Particuliers de Landeleau

|                          | Salle seule | Salle avec cuisine |
|--------------------------|-------------|--------------------|
| En semaine, la journée   | 120€        | 170€               |
| Week-end, la journée     | 150€        | 210€               |
| Forfait 2 jours semaine  | 180€        | 255€               |
| Forfait 2 jours week-end | 225€        | 315€               |

### Extérieurs à la commune (particulier et asso)

|                          | Salle seule | Salle avec cuisine |
|--------------------------|-------------|--------------------|
| En semaine, la journée   | 250€        | 320€               |
| Week-end, la journée     | 400€        | 500€               |
| Forfait 2 jours semaine  | 500€        | 630€               |
| Forfait 2 jours week-end | 500€        | 780€               |

### Entreprises Privées

|                                       | Salle seule | Salle avec cuisine |
|---------------------------------------|-------------|--------------------|
| La journée, en semaine ou en week-end | 220 €       | 280 €              |

### Etablissement scolaires

|                                       | Salle seule | Salle avec cuisine |
|---------------------------------------|-------------|--------------------|
| La journée, en semaine ou en week-end | 200 €       | 250 €              |

## Salle Per Poher :

Asso, écoles ou groupes privés de Landeleau gratuit  
Asso ou groupes extérieurs à Landeleau.....150 €



## Location du site et de l'abri du Stang :

Asso, écoles ou groupes privés de Landeleau:gratuit

## Salle omnisports :

(Associations extérieures uniquement)

15 premières heures d'utilisation .....gratuit  
Heures suivantes.....2 €

## Cimetière communal:

### Cavernes de 1.5 m2

- concession de 15 ans.....30 €  
- concession de 30 ans .....60 €

### Tombes de 3 m2 :

- concession de 15 ans ..... 60 €  
- concession de 30 ans .....120 €

### Tombes de 6 m2 :

- concession de 15 ans .....120 €  
-concession de 30 ans.....240 €

Utilisation du jardin du souvenir .....40 €

### Petites cases du colombarium

- concession 15 ans ..... 585 €  
- concession 30 ans ..... 875 €

### Grandes cases du colombarium

- concession 15 ans.....750 €  
- concession 30 ans .....1115 €

## Assainissement collectif :

Compétence de la communauté de communes de Haute-Cornouaille à compter du 1er janvier 2025



# ÉVÈNEMENTS A VENIR

MARS  
14

## SOIRÉE ANNÉES 2000

19H Organisé par l'USI – Salle d'animations

MAI  
31

## PARDON DE LANZIGNAC

JOURNÉE Organisé à Lanzignac

MARS  
29

## SALON DU BIEN-ÊTRE

Organisé par Jean-Luc Rosnen – Salle d'animations

JUIN  
14

## BROCANTE

19H Organisé par Landeleau Initiatives  
Place de l'Église

AVRIL  
11

## REPAS COCHON GRILLÉ

19H Organisé par l'APE – Salle d'animations

JUIN  
21

## SALON DU BIEN-ÊTRE

JOURNÉE  
Organisé par Jean-Luc Rosnen – Salle d'animations

AVRIL  
25

## FEST NOZ

19H Organisé par Oaled Landelo – Salle d'animations

AOÛT  
01

## FÊTE DU STANG

15H30 Organisé par Landeleau Initiatives –  
Site du Stang

MAI  
22 AU 25

## WEEK-END DE LA PENTECÔTE

Nombreuses animations dans la commune:  
Tournoi de pétanque et foot, Troménie, Pot de la  
municipalité, couscous de l'USL, animations dans  
les bars et restaurants

SEPTEMBRE  
13

## FEST AR FORN

14H30 Organisé par Oaled Landelo –  
Presbital kozh

décembre  
12

## SOIRÉE CRÊPES DE L'USL

19H Organisé par l'USI – Salle d'animations

MAI  
28

## PETITE TROMÉNIE

8H

décembre  
20

## CONCERT DE CHORALE

14H Organisé par An Nor Digored – Église

### Commémorations officielles

19 mars : commémoration du cessez-le-feu du 19 mars 1962

8 mai : commémoration de l'Armistice du 8 mai 1945

3 août : Cérémonie de commémoration du 82<sup>ème</sup> anniversaire de l'attaque du  
train de résistants à la gare de Pont-Ar-Stang en Landeleau

11 novembre : commémoration de l'Armistice du 11 novembre 1918

# VIE COMMUNALE

## RECENSEMENT DE LA POPULATION

2025 a été l'année du recensement. Mais déjà, les chiffres de 2023, année prise en compte par l'INSEE afin de garantir l'égalité de traitement entre les communes, applicables au 1er janvier 2026 confirment une dynamique positive :

Population légale – Commune de Landeleau

- Population municipale : 993 habitants
- Population comptée à part : 16 habitants
- Population totale : 1009 habitants

### Principaux chiffres pour Landeleau

- 648 adresses d'habitation recensées
  - 2 adresses collectives
  - 493 résidences principales
  - 151 logements occasionnels, résidences secondaires ou logements vacants
  - 644 logements enquêtés
  - 7 logements non enquêtés (une estimation sera intégrée par l'Insee)
  - 651 logements d'habitation au total
  - 1000 bulletins individuels pris en compte par l'Insee
- Aucun logement mobile ni personne sans abri n'a été recensé.  
Ces données serviront au calcul de la population légale de la commune.

## LES ABORDS DE L'ÉCOLE

Les agents des services techniques sont toujours à pied d'œuvre. Après les travaux de rénovation, ils ont engagé l'embellissement des abords de l'école avec la préparation d'une dalle béton pour poser la table de ping-pong, enlèvement de deux murs (derrière la salle d'animations et dans le jardin du logement de fonction attenant à l'ancien collège), mise à niveau du chantier...

Le chantier s'est terminé en avril par l'enrobé du chemin qui mène à la salle d'animations !

Une belle finition pour un résultat propre, durable et de qualité.



## UNE BELLE INITIATIVE !

Dans le cadre du dispositif "On s'lance" proposé par la CAF, un groupe de jeunes de la commune a monté un dossier afin de financer l'installation d'une table de ping-pong. Leur projet, réfléchi et motivé, a été retenu et soutenu financièrement.

Grâce à cette aide, ils ont pu acquérir une table auprès de l'entreprise Synchronicity pour un montant de 2 198 euros et installée près de leur local. Cette nouvelle installation vient enrichir les équipements de loisirs à disposition et témoigne de l'engagement de notre jeunesse dans la vie locale.

Bravo à eux pour leur dynamisme et leur esprit d'initiative !



## L'ÉPAGA

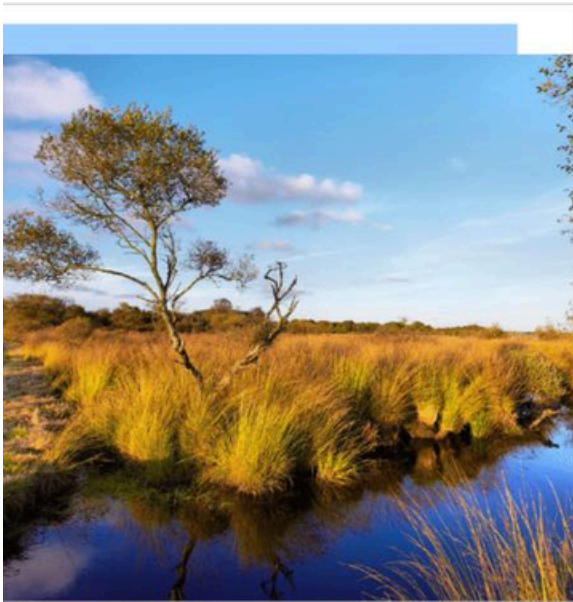

L'EPAGA anime le site Natura 2000 de la vallée de l'Aulne depuis 2013. Au fil des années, l'enrichissement des connaissances a permis de mettre en évidence la présence de nouvelles populations d'espèces rares et protégées comme la Mulette Perlière ou le Grand rhinolophe. Ces découvertes montrent à quel point les pratiques traditionnelles de notre territoire ont permis le maintien d'un patrimoine naturel d'exception ! Afin de pérenniser la biodiversité présente et les activités humaines qui permettent son maintien, le site Natura 2000 est en pleine phase d'étude pour revoir son périmètre. Le projet d'évolution de ce périmètre est un projet coconstruit. De ce fait, vous avez été invités à donner votre avis à l'EPAGA durant la permanence qui avait lieu le 6 mars à la mairie de Landeleau.

## UN RAPPEL À LA RESPONSABILITÉ

La commune tient à rappeler que le respect de l'espace public passe aussi par le comportement responsable des propriétaires d'animaux.

Ramasser les déjections de son chien est une obligation. Ces incivilités nuisent à la propreté des rues, à la sécurité sanitaire et au confort de tous, notamment des enfants et des promeneurs. Distributeurs mis en place : parking de l'église, du stade et au Stang.

La divagation des animaux, notamment des chiens non tenus en laisse, peut entraîner des nuisances, des accidents ou des situations dangereuses pour les autres usagers.

Les agents municipaux ne sont pas chargés de pallier ces manquements.

La municipalité remercie les propriétaires attentifs et respectueux. Pour les autres, des contrôles pourront être renforcés si les comportements ne s'améliorent pas.

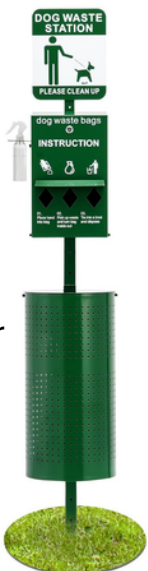

# RÉNOVATION ÉNERGÉTIQUE

Le mardi 20 mai, la municipalité a célébré l'achèvement des travaux de rénovation énergétique de l'école ROZAON. Lors de cet événement, les participants ont pu découvrir les transformations apportées à ce bâtiment, qui accueille une école maternelle, une école élémentaire ainsi qu'un espace cantine.

La coupe symbolique du ruban, marquant ce renouveau, s'est déroulée en présence de nombreuses personnalités : la sous-préfète Estelle Leprêtre, le sénateur Michel Canevet, la députée Mélanie Thomin, la conseillère départementale Gladys Grelaud, Florian Le Bars, collaborateur du Conseil départemental du Finistère, ainsi que l'architecte Richard Guillemot. Les maires des communes de Laz, Spézet, Collorec et Saint-Thois étaient également présents, accompagnés d'élus, d'enseignantes, de parents et d'enfants, rendant cet événement d'autant plus mémorable pour l'établissement. Cela a été un beau moment de convivialité et de partage ! L'association Aux fourneaux a fait un excellent travail pour régaler les invités. Une belle façon de clôturer une cérémonie dans la bonne humeur.



**coût total: 641 112,62 HT**  
**Subvention de l'état: 280 000 HT**  
**région: 56 085 HT**  
**Département : 20 000 HT**  
**Reste à charge pour la commune:**  
**285 037,62 HT**

## TROMÉNIE 2026 : UN SUCCÈS GRÂCE À VOUS !

Ce week-end de Pentecôte a été exceptionnel grâce à l'implication de toutes celles et ceux qui ont contribué à faire vivre la Troménie. Bénévoles, agents municipaux, associations locales, équipe paroissiale, bars... chacun a apporté sa pierre à l'édifice pour que ces moments se déroulent dans les meilleures conditions. Les bénévoles qui entretiennent l'église et les chemins permettent à la tradition de perdurer. Les agents municipaux ont veillé à ce que tout soit prêt et accueillant. Les associations et l'équipe paroissiale ont assuré l'organisation et l'animation.

Les bars ont apporté convivialité et énergie, donnant à ces journées une ambiance chaleureuse et festive.

Ensemble, nous transformons ces instants partagés en souvenirs précieux.

À toutes et tous, du fond du cœur : bravo et gratitude.



# DÉMOLITION ANCIENNE POSTE

Dans le cadre du budget communal 2025, la municipalité a décidé de procéder à la démolition de l'ancienne Poste située au 3 rue de Palers.

Au regard de la vétusté avancée du bâtiment, la commune a choisi d'engager des travaux de démolition. Cette opération s'inscrit dans une démarche globale de revalorisation du centre-bourg, visant à améliorer le cadre de vie et à offrir de nouvelles perspectives d'aménagement.

La municipalité remercie les habitants pour leur compréhension et leur soutien dans cette transformation au service de l'intérêt collectif.

Les travaux se poursuivent avec, notamment, la finition des murets qui viendra renforcer l'esthétique et la cohérence de l'ensemble. Parallèlement, la mise en place d'une couche O/30 permettra d'achever l'aménagement du parking, offrant ainsi une surface stabilisée et durable pour les usagers.

Ces interventions marquent les dernières étapes du chantier et contribueront à offrir un espace public plus accueillant, fonctionnel et harmonieux au cœur du bourg.



# CONTRAT CANAL



Ensemble, ils ont signé le vendredi 11 juillet à Pont Triffen le Contrat de Canal 2025–2028, définissant une stratégie commune d'aménagement et d'animation pour les années à venir.

Plusieurs actions concrètes seront mises en œuvre pour renforcer l'accueil des itinérants, des promeneurs et des touristes le long du canal de Nantes à Brest :

- Services pour les navigants : installation de cales, pontons, bornes d'eau et d'électricité pour faciliter les escales.

- Équipements pour les itinérants : attaches vélos, bornes de réparation et de gonflage, tables de pique-nique, consignes à bagages, boîtes à vélos sécurisés et sanitaires.

- Loisirs nature : création d'un carpodrome et d'un parcours pêche passion pour les amateurs.

- Activités nautiques : lancement d'un appel à projets à l'automne pour dynamiser l'offre sur le canal.

- Valorisation paysagère : une étude spécifique sera menée sur le site de Pont Triffen pour améliorer son intégration et son attractivité.

Ces initiatives traduisent une volonté commune de rendre le canal plus accueillant, plus vivant et plus accessible à tous.

Bien plus qu'une simple voie navigable, le canal de Nantes à Brest est un véritable trésor patrimonial. Ses paysages verdoyants, ses écluses chargées d'histoire et ses chemins prisés des randonneurs et cyclotouristes en font un atout majeur pour le tourisme et l'économie locale.

Afin de renforcer son attractivité, la Région Bretagne – propriétaire et gestionnaire des canaux bretons – s'associe à la Communauté de communes de Haute Cornouaille, aux communes riveraines (Châteauneuf-du-Faou, Landeleau, Saint-Goazec, Saint-Thois et Spézet), ainsi qu'à la Fédération de pêche du Finistère

# HOMMAGE AU GARDE JEAN PICHON

Le mercredi 16 juillet 2025, l'école de gendarmerie de Châteaulin a rendu un hommage solennel au Garde Jean Pichon, né en 1922 sur notre commune. Son engagement, son courage et son sacrifice font de lui une figure de mémoire et d'exemplarité pour les jeunes générations de gendarmes. Il a été choisi comme parrain de la 134<sup>e</sup> promotion de l'école de gendarmerie de Châteaulin, en hommage à son parcours et à ses valeurs.

Engagé dans la Gendarmerie nationale en 1947, Jean Pichon a servi successivement en métropole, en Algérie puis en Extrême-Orient au sein de la 1<sup>ère</sup> Légion de Marche de la Garde Républicaine, unité engagée dans les opérations militaires en Indochine.

Le 22 septembre 1949, lors d'une mission de patrouille à proximité du poste de Long Hal, dans la province de Ba Ria (actuel sud du Vietnam), Jean PICHON tombe au champ d'honneur, victime d'une embuscade, à seulement 27 ans.

Par son courage, son sens du devoir et son sacrifice, Jean Pichon incarne les valeurs les plus nobles de la République : service, dévouement, fidélité.

Cette promotion de 108 élèves (70 hommes et 38 femmes) portera désormais son nom, avec pour mission de transmettre sa mémoire et son exemple à tous les jeunes gendarmes qui s'engagent à servir la France.

La commune de Landeleau s'est associée à cet hommage, avec émotion et fierté. Le nom de Jean Pichon résonne comme celui d'un héros discret, dont le souvenir mérite d'être conservé et honoré.



## Madame PICHON : 101 ans

Mme Pichon a soufflé ses 101 bougies le 11 avril 2025, entourée des membres de sa famille. Elle est reconnue comme la doyenne de Landeleau, et incarne la simplicité, la gentillesse et la force, selon les mots du maire. Née en 1924 à Lannac'h, Marie Pichon est veuve d'un ancien gendarme, Hervé, et mère de deux enfants.

## LE CIMETIÈRE

Le portail du cimetière a récemment bénéficié d'une remise en peinture, lui redonnant tout son éclat. Cette intervention a été réalisée avec soin par l'Atelier Nominoé, entreprise locale implantée à Landeleau.



## REPAS DES AÎNÉS

80 convives ont répondu présents au traditionnel repas des aînés, offert par la municipalité de Landeleau au restaurant Chez Caro à Cléden-Poher. Ce rendez-vous, attendu avec enthousiasme, a été organisé avec soin par l'adjointe aux affaires sociales, Mme Michelle Manac'h, qui a veillé à chaque détail pour offrir aux participants un moment de qualité.

L'événement s'est déroulé dans une ambiance chaleureuse et festive, ponctuée par les chants émouvants de Mme Anne-Marie Lallouët et les blagues savoureuses de M. Rémy Baraer, qui ont su ravir l'assemblée.



Deux nouveaux venus, Odile Bernard et Alain Duval, tout juste âgés de 70 ans, ont fait leur entrée dans cette belle tradition communale. Ils ont eu l'honneur de remettre, au nom de la commune, des paniers garnis aux doyens de l'assemblée : Mme Paulette Suignard et M. Pierre Le Gall, salués avec émotion et respect.

Plus qu'un simple repas, cette parenthèse intergénérationnelle célèbre le lien vivant qui unit la commune à ses aînés, dans une dynamique de respect, de partage et de transmission.

## NOUVELLE ÉPAREUSE

Une nouvelle épareuse de marque Noremat a été acquise cette année auprès des établissements Axxel Agri, situés à Châteauneuf-du-Faou. Elle vient remplacer l'ancien modèle, en service depuis 1999, soit 26 ans d'utilisation. Le montant de l'achat s'élève à 50 500 € HT, avec une reprise de l'ancien matériel de 4000 €.

Afin d'assurer une utilisation conforme et sécurisée, les agents ont suivi cette année une formation spécifique leur permettant de mettre à jour leur autorisation de conduite. L'épareuse interviendra sur un linéaire de 70 km, avec un passage annuel représentant environ 300 heures de travail. En parallèle, les agents assurent 2 à 3 passages par an du broyeur d'accotement, ce qui correspond à environ 150 heures d'intervention. Ces opérations complémentaires permettent d'assurer un entretien régulier et efficace des accotements et des talus sur l'ensemble de la voirie communale.



# CONCOURS JARDINS FLEURIS

Vendredi 28 novembre s'est tenue la cérémonie de remise des prix du concours des Jardins fleuris : un concours organisé par la CCHC, et une remise des prix accueillie et animée par la commune. Après le passage du jury en juin, Mme Manac'h, responsable du concours, avait convié les participants afin de leur remettre leurs récompenses, en présence de M. Yvon Coquil, maire.

Huit catégories étaient représentées :

- Catégorie 2 – Maison avec jardin très visible de la rue
  - 1er prix communal et intercommunal : Raymond Moreau
  - 2e prix communal : Judy et Tessa Connolly
- Catégorie 4 – Espace le long de la voie publique
  - 1er prix communal et 3e intercommunal : Monique Rio
  - 2e prix communal : Yves Lapoussas

- Catégorie 6 – Exploitation agricole
  - 1er prix communal et intercommunal : Fernand L'Haridon
- Catégorie 7 – Jardin non visible de la rue
  - 1er prix communal et 9e intercommunal : Frédéric Bayle
- Catégorie 9 – Parc
  - 1er prix communal et intercommunal : Jean-Pierre Henry

Mme Manac'h a tenu à remercier chaleureusement les agents techniques, dont le travail contribue chaque jour à l'embellissement de la commune. Elle a également salué l'investissement de Mme Monique Rio, qui apporte ses décorations tout au long de l'année, ainsi que M. Jean-Pierre Henry, qui ouvre généreusement son parc au public. Enfin, un clin d'œil particulier à la benjamine des jardiniers : Tessa Connolly, âgée de seulement 11 ans, qui illustre la transmission et la passion intergénérationnelle pour le fleurissement.



## PONT AR STANG

Les agents municipaux sont intervenus sur le site de Pont Ar Stang afin d'améliorer la qualité et l'esthétique du lieu. Ils ont procédé à un réengazonnement complet, à l'étalement de la terre et à une remise à niveau des abords. Des buissons vieillissants, devenus inesthétiques et peu adaptés, ont également été retirés pour redonner de la clarté et de l'harmonie à l'espace. Ces travaux participent à préserver un cadre agréable et accueillant pour les habitants comme pour les promeneurs. Ils s'inscrivent dans un lieu empreint de respect, marqué par les événements du 3 août 1944.



# ACCUEIL DES NOUVEAUX ARRIVANTS

## convivialité et échanges au rendez-vous

Le samedi 29 novembre, la commune a organisé à la salle d'animations une rencontre dédiée aux nouveaux habitants. Une vingtaine d'invitations avaient été adressées, et neuf personnes ont répondu présent. De nombreuses associations locales étaient également représentées par leur président, témoignant de la vitalité du tissu associatif.

Après une présentation de la commune par M. le maire Yvon Coquil, les associations ont pris la parole pour présenter leurs activités et annoncer leurs prochaines manifestations. Certains nouveaux arrivants se sont spontanément présentés devant l'assemblée, un geste apprécié qui a favorisé les échanges.

La matinée s'est conclue autour du traditionnel pot de l'amitié. Les participants ont été conviés à se retrouver le 9 janvier 2026 pour la cérémonie des vœux de la municipalité. Fidèle à la tradition, chaque nouvel habitant présent a reçu un livret d'accueil, une bouteille de cidre ainsi qu'une douzaine de crêpes de fabrication locale – un geste simple mais très apprécié, symbole de l'hospitalité de la commune.



# CONCOURS DE DESSINS

Samedi 27 décembre s'est tenue la remise des lots pour les lauréats de notre concours de dessins. Neuf jeunes artistes – trois par catégorie – étaient réunis à la salle d'animations, accompagnés de leurs parents, pour recevoir leur cadeau des mains de M. Yvon Coquil. Notre jury était également présent, et nous les remercions sincèrement pour leur implication.

Voici les résultats :

**Maternelle :** Emy, Louisa et Andréa

**CP/CE1 :** Svetlana, Alix et April

**CE2/CM1/CM2 :** Julia, Arina et Raphaël



**LE JURY:** Michelle, Chantale, Guillaume, Zoé, Corentin, Séréna, Léa, Paulette et Laëtitia

# CITY STADE

Il y a deux ans et demi, lors d'une rencontre avec les jeunes de la commune, l'idée d'un City Stade a commencé à germer. Leur envie d'un espace dédié au sport, au jeu et à la convivialité a immédiatement trouvé un écho auprès de l'équipe municipale. Une première version du projet avait été déposée, mais n'a pas pu être financée immédiatement, ce qui a entraîné un décalage dans le calendrier. Le dossier, pourtant complet, est alors resté en attente avant de pouvoir être présenté à nouveau dans un contexte plus favorable. Nous avons poursuivi nos recherches de subventions afin de permettre à ce projet d'aboutir. Aujourd'hui, nous sommes heureux d'annoncer que le City Stade est désormais une réalité. Installé rue du Stade, il vous attend pour des parties de football, de basket ou encore de tennis, en accès libre pour tous. La réalisation de l'équipement a été confiée à l'entreprise Camma Sport, pour un montant de 45 705 € HT, tandis que la plateforme a été réalisée par l'entreprise Pigeon pour 42 804,60 € HT. Nous remercions également Jean-Marie Olivier, du SIECE, qui nous a accompagnés en tant que maître d'œuvre tout au long du projet.

Le financement est assuré à 80 % par des subventions, (50% de l'état et 30% de la MSA)

Ce City Stade est le fruit d'un engagement collectif, d'une volonté de répondre aux attentes de la jeunesse et de renforcer les équipements de proximité pour tous les habitants. Nous vous invitons à vous approprier ce nouvel espace, à en faire un lieu de rencontre, de sport et de partage.



# ZONE DE RENCONTRE



Les travaux engagés pour créer une zone de rencontre au cœur du bourg sont désormais terminés. Cet aménagement, inscrit dans la démarche globale de requalification du centre, vise à améliorer la sécurité, le confort et la convivialité pour l'ensemble des usagers. La zone de rencontre instaure un principe simple : piétons et cyclistes sont prioritaires, tandis que la circulation motorisée est autorisée à une vitesse maximale de 20 km/h. Ce dispositif encourage les mobilités douces et contribue à apaiser les déplacements dans le secteur commerçant et les abords des services.

Avec l'achèvement de cette zone de rencontre, la commune poursuit son engagement en faveur d'un espace public plus sûr, plus lisible et plus convivial. Ce nouvel aménagement constitue une base solide pour les projets à venir autour de la mobilité et de l'embellissement du bourg.

**Dans une zone de rencontre, piétons, cyclistes et automobilistes partagent le même espace. Pour garantir la sécurité et le confort de tous, quelques règles essentielles s'appliquent :**

- **Vitesse limitée à 20 km/h pour tous les véhicules.**
- **Les piétons sont prioritaires sur l'ensemble de la zone. Ils peuvent circuler librement sur la chaussée.**
- **Les automobilistes doivent redoubler de vigilance, adapter leur conduite et céder le passage aux piétons et aux cyclistes ainsi que respecter la priorité à droite.**
- **Les usagers sont invités à adopter une attitude respectueuse et attentive afin de préserver la convivialité de cet espace partagé.**

## VESTIAIRES TERRAIN DE FOOT

Dans le cadre de l'entretien régulier de nos équipements sportifs, plusieurs interventions ont été réalisées l'été dernier afin d'améliorer le confort et la sécurité des usagers du terrain de football.

Les vestiaires des joueurs et des arbitres ont bénéficié d'une remise en peinture complète. Les portes ont également été consolidées pour garantir une meilleure durabilité des installations. Ces travaux ont été effectués par l'Atelier de Nominoë pour un montant de 3 561,82 €.

Les WC ont été remplacés ainsi que les radiateurs devenus obsolètes. Une ventilation a également été installée dans la zone des douches afin d'améliorer l'aération et le confort des sportifs. Cette intervention a été réalisée par Michel KERHOAS pour un montant de 3 375,72 €.



## LES CLOCHES DE L'ÉGLISE

Plusieurs interventions ont récemment été menées sur les cloches de l'église afin de préserver le patrimoine communal et sécuriser l'accès au clocher. La cloche n°2 a été remise en état avec le remplacement du moteur de volée électronique et l'installation d'une commande basse tension, pour un coût de 2 460,15 € HT. La cloche n°4 a été sécurisée grâce à la pose d'un battant en acier doux (1677,00 € HT). Un nouveau tableau de commande, désormais tactile et programmable, a également été installé pour 2 733,84 € HT.



## PLANTATION D'ARBRES

Mardi 3 février 2026, les élèves du CP au CM2 de l'école de Landeleau ont participé à une belle action éducative consacrée à la protection de l'environnement. Ils ont pris part à la plantation d'arbres sur une parcelle appartenant à Régis Le Roy, à Menez Banal, un geste concret pour préserver le ruisseau qui la traverse et renforcer les écosystèmes locaux. Cette sortie a permis d'aborder avec eux des thèmes essentiels : la qualité de l'eau, la biodiversité, le rôle des haies et l'importance de la préservation de nos milieux naturels. Sur place, les enfants ont été accueillis par des membres de l'EPAGA (Établissement Public d'Aménagement et de Gestion du bassin versant de l'Aulne), qui ont partagé leurs connaissances et répondu avec enthousiasme aux nombreuses questions des élèves.

Un grand merci à l'équipe enseignante, à l'EPAGA et à Régis Le Roy pour leur accueil et leur engagement. Bravo aux enfants pour leur curiosité, leur énergie et leur participation active à cette démarche citoyenne et écologique.



## COLLECTE ALIMENTAIRE

Les 28, 29 et 30 novembre 2025, les banques alimentaires ont lancé la collecte nationale, afin de lutter contre la précarité alimentaire. Ce week-end de solidarité est l'unique moment durant lequel les bénévoles "gilets oranges" font appel à la générosité du grand public.

En France, ils sont 115000 mobilisés et dans le Finistère 1500. C'est un moment phare où l'on récupère environ 13% des approvisionnements. 8694 personnes sont accompagnées à l'année dans le Finistère dont 78 sur le territoire de la communauté de communes de Haute Cornouaille.

1,75 tonnes a été collectée par 32 bénévoles sur notre territoire (CCHC). La population est toujours solidaire malgré les incertitudes économiques qui pèsent lourdement sur les foyers.

Landeleau était représentée par :

Régis VAILLIER, élu

Marie-Ange MOREAU élue

Michelle MANAC4H adjointe aux affaires sociales

Maryse VAILLIER bénévole

## COLIS DE NOËL

Comme chaque année, les colis de Noël sont distribués aux seniors de 85 ans et plus, à la mi-décembre.

33 colis ont été préparés, en ont bénéficié 11 personnes résidant en maison de retraite de Plonévez du Faou, Huelgoat, Châteauneuf du Faou, Carhaix et Plouguernével, ainsi que 22 personnes résidant à domicile.

Les colis contenant des produits alimentaires — crêpes, café, chocolat, bonbons et gâteaux — ont été composés à partir de produits achetés chez Nelly Auffret, gérante du dépôt de pain-alimentation de Landeleau. Des produits d'hygiène complétaient les jolis sacs de Noël.

Tous les colis ont été distribués par les élus qui ont pris le temps d'échanger avec nos seniors.



## DEUX CHORALES EN HARMONIE À L'ÉGLISE DE LANDELEAU



En décembre, l'association An Nor Digored a organisé une belle rencontre musicale au sein de l'église de Landeleau. Deux chorales étaient invitées pour l'occasion : La Marion du Faouët et Si l'on chantait de Gourin.

Chacune à leur tour, elles ont présenté leurs chants devant une assemblée venue en nombre, ravie de profiter de ce moment chaleureux. Les voix, les styles et les sensibilités se sont succédés avec une belle complémentarité.

Pour conclure cette après-midi musicale, les deux chorales se sont réunies pour interpréter un dernier chant commun, offrant au public un final plein d'émotion et de convivialité.

Un vif succès pour cette journée placée sous le signe du partage et de la musique, dont An Nor Digored peut être fière.

# UNE JOURNÉE BLANCHE QUI A BOUSCULÉ NOS HABITUDES

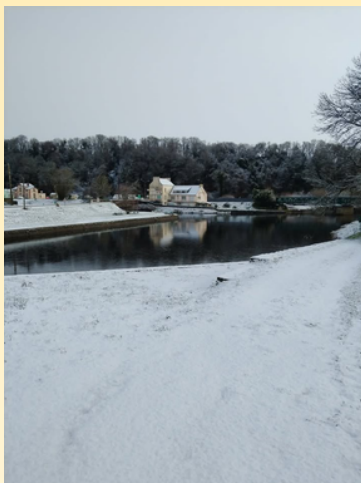
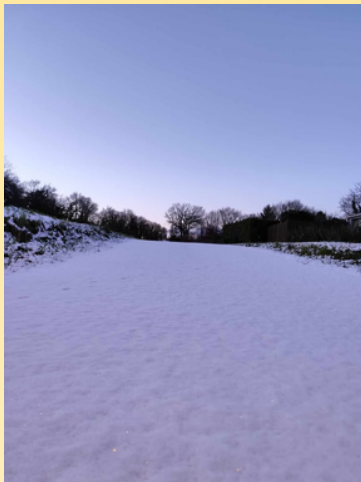
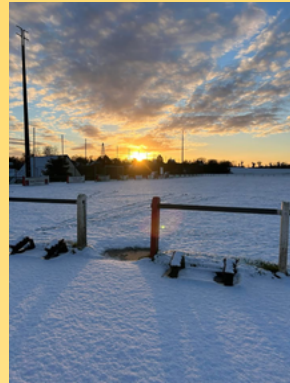

Les premières chutes de neige ont débuté le 5 janvier, aux alentours de midi, entraînant la fermeture anticipée de l'école par mesure de sécurité. Le lendemain matin, 6 janvier, les habitants de Landeleau se sont réveillés face à une véritable couche de neige installée durant la nuit.

En quelques heures seulement, la situation s'est fortement dégradée : les routes sont devenues impraticables, piégeant de nombreux habitants qui n'ont pas pu regagner leur domicile en soirée.. Les flocons, tombés en silence, ont recouvert toits, talus et chemins, transformant le paysage rural en carte postale hivernale.

Dans un secteur où la neige reste rare et souvent éphémère, cet épisode a immédiatement attiré l'attention : appareils photo dégainés, enfants surexcités, et une commune qui, l'espace de quelques heures, a ralenti son rythme pour savourer la magie du moment (école fermée par précaution) .

Si la couche est restée modeste, elle a suffi à créer quelques ralentissements sur les routes secondaires. Les services municipaux ont rapidement sécurisé les axes les plus fréquentés, permettant à chacun de circuler sans difficulté majeure.

Comme souvent en Bretagne intérieure, la neige n'a pas tenu longtemps : dès la fin de journée le mardi, la douceur océanique a repris le dessus, faisant fondre les derniers flocons.

Cet épisode, aussi bref que charmant, a rappelé la beauté des paysages landeleusiens en hiver.

Le bulletin municipal propose d'ailleurs, une sélection de photos envoyées par les Landeleusiens, témoignant de la beauté de cet instant et de la diversité des points de vue à travers la commune



# UNE NOUVELLE STATION D'ÉPURATION POUR NOTRE COMMUNE

Pendant de nombreuses années, notre ancien système de lagunage naturel a discrètement rempli sa mission : nettoyer les eaux usées des habitations et des entreprises de la commune avant leur retour au milieu naturel. Efficace et robuste, il montrait toutefois ses limites face aux exigences environnementales actuelles.

En 2025, la commune a donc engagé des travaux structurants pour moderniser ce maillon essentiel de la protection de notre environnement. Les études avaient démarré dès 2019.

Le choix s'est porté sur un procédé simple et naturel : les Filtres Plantés de Roseaux. Ici, pas de chimie : l'eau circule lentement à travers des bassins de graviers et de roseaux, où bactéries, plantes et oxygène travaillent ensemble pour la purifier.

Les travaux sont aujourd'hui presque achevés, avec les dernières finitions en cours (clôtures et engazonnement).

Depuis le 1<sup>er</sup> janvier 2025, la Communauté de Communes Haute Cornouaille a repris le flambeau de cette installation moderne, discrète et respectueuse de notre cadre de vie.

La commune remercie l'ensemble des entreprises et partenaires qui ont contribué à la réussite de ce projet au service de l'eau... et de la nature : SBCEA de Plumeliau (56) pour la création des filtres plantés de roseaux, JO SIMON de Ploudaniel (29) pour les clôtures, le bureau d'études UNITUD de Plomelin (29) pour la maîtrise d'œuvre, le Service Eau & Assainissement du CONSEIL DEPARTEMENTAL du FINISTERE et l'AGENCE DE L'EAU LOIRE BRETAGNE pour l'accompagnement et les aides financières, ainsi que les DELICES DE LANDELEAU pour leur participation.

## Station à filtres plantés de roseaux

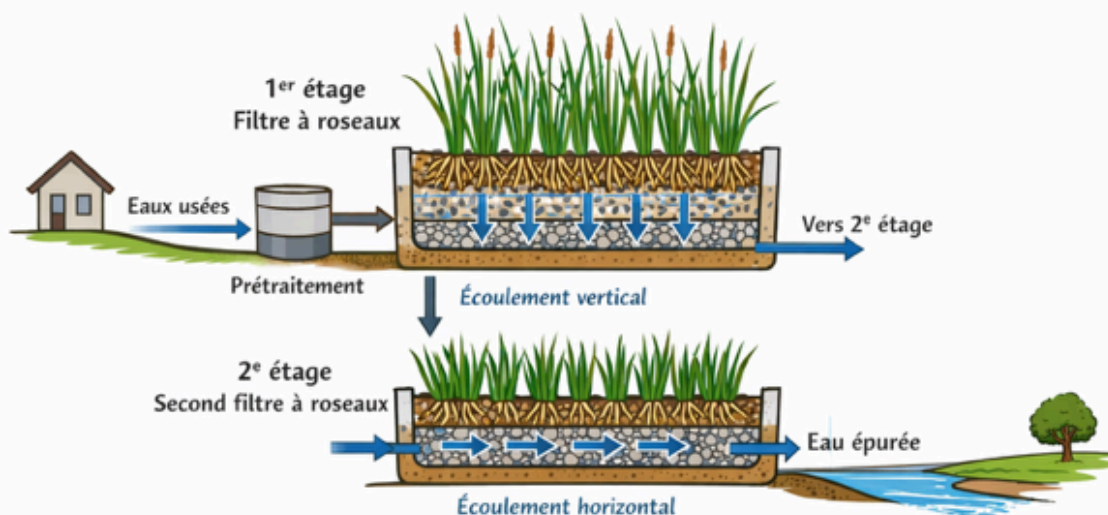



**L'ALECOB:** agence locale de la maîtrise de l'énergie et du climat est le **guichet unique de la rénovation de l'habitat du Pays Centre Ouest Bretagne**

Elle accompagne:

**Les habitants** dans leurs projets depuis 26 ans

- **rénovation énergétique** de logement (propriétaires occupants ou bailleurs)
- **adaptation** de votre logement au vieillissement et handicap
- **autres travaux** sur le logement dégradé ou très dégradé

Vous rencontrez **des difficultés dans votre logement** nous luttons contre la **vulnérabilité énergétique**:

- factures élevées
- dysfonctionnements (inconfort, difficulté à se chauffer, humidité...)
- travaux d'urgence

Vous êtes **victime du démarchage**

Vous êtes **entrepreneur**

Vous souhaitez réaliser des travaux d'amélioration énergétique sur votre **local professionnel ou commercial, votre hébergement touristique**

L'ALECOB, c'est aussi pour les communes adhérentes du conseil en énergie partagé afin de les **soutenir** dans leur effort énergétique sur leurs bâtiments communaux.



Les dispositifs d'aides changent régulièrement tenez vous informé auprès de votre Espace Conseil France Rénov: **par téléphone, par mail**

☎ 02.98.99.27.80      [contact@alecob.org](mailto:contact@alecob.org)

ou rencontrer notre conseillère **sur rdv, lors de permanences**

(voir [ACCUEIL - L'ALEC du Centre Ouest Bretagne](#)).

# COMMÉMORATIONS

## 19 MARS 2025



Le 19 mars, la commune a rendu hommage aux victimes civiles et militaires de la guerre d'Algérie et des combats en Tunisie et au Maroc. Nous nous sommes réunis dans un moment de recueillement et de mémoire.

Le devoir de mémoire lié au 19 mars 1962 est essentiel pour honorer les victimes et les conséquences humaines de la guerre d'Algérie. Ce jour, marqué par la signature des accords d'Évian et l'entrée en vigueur du cessez-le-feu, symbolise la fin d'un conflit qui a profondément affecté la société française et algérienne.

Ce devoir de mémoire consiste à se souvenir des souffrances endurées, des vies perdues, et des bouleversements provoqués par ce conflit.

Transmettre cette mémoire aux générations futures est crucial pour éviter que l'oubli ne s'installe.

## 8 MAI 1945

80 ans après la victoire du 8 mai 1945, et de la capitulation de l'Allemagne nazie, une cérémonie de commémoration s'est tenue à Landeleau. Le 8 mai 1945 marque en effet la fin de la Seconde Guerre mondiale en Europe après la capitulation de l'Allemagne nazie. Cette date est aussi celle du souvenir des dizaines de millions de victimes de ce conflit qui a duré 5 ans. Depuis 1953, le 8 mai est un jour férié en France.



## 3 AOÛT 1944

Le dimanche 3 août, la commune de Landeleau, avec la participation de la commune de Plonévez-du-Faou, a rendu hommage aux victimes de la tragédie du 3 août 1944, marquant un épisode douloureux de notre Histoire locale. La cérémonie s'est déroulée en présence de Madame Estelle Leprêtre, sous-préfète de Châteaulin, et d'une garde d'honneur de l'École de gendarmerie, soulignant la solennité du moment. La municipalité remercie chaleureusement les anciens combattants, les élus, les représentants des forces de l'ordre et des pompiers, les porte-drapeaux, les choristes de l'Air du Temps, ainsi que toutes les personnes venues se recueillir.

Ce temps de mémoire fut aussi un appel à la paix, à la vigilance et à la transmission de notre Histoire aux générations futures.



# 11 NOVEMBRE

Le 11 novembre, la commune s'est rassemblée devant le monument aux morts pour honorer la mémoire des soldats tombés pour la France.

La flamme de la mémoire, prélevée sur la tombe du Soldat Inconnu à Paris, a été transmise dans le Finistère. Une délégation de Landeleau s'est rendue la veille à Pleyben pour la récupérer et l'a rapportée dans notre commune. Elle symbolise le lien entre les générations et l'importance de ne jamais oublier le sacrifice de ceux qui ont donné leur vie pour la liberté.

Merci à toutes celles et ceux qui ont participé à ce moment de recueillement et de transmission.



## RÉNOVATION DU MONUMENTS AUX MORTS



Remerciement particulier à Pascal Dugué qui a accepté de restaurer bénévolement une partie de notre monument aux morts. Son intervention, réalisée avec soin, précision et un profond respect pour ce lieu de mémoire, a permis de redonner éclat et dignité à cet élément essentiel de notre patrimoine communal. Le monument aux morts occupe une place centrale dans la vie de notre village. Il est le témoin silencieux de notre histoire collective, le symbole du souvenir que nous portons à celles et ceux qui ont donné leur vie pour la France. Grâce à l'engagement de Monsieur Dugué, ce lieu de recueillement continue aujourd'hui de transmettre sa force et son message aux générations présentes et futures.

Au-delà de la restauration elle-même, c'est l'esprit de solidarité et de dévouement qui mérite d'être salué. Offrir son temps, son savoir-faire et son énergie pour le bien commun est un geste précieux, qui illustre parfaitement les valeurs de partage et d'entraide qui animent notre commune.

# ÉCOLE ROZAON

## PERSONNEL ET EFFECTIFS

Personnel enseignant :

- Rosine Hanquez : classe CE2-CM1-CM2
- Sarah Meyer: CP-CE1
- Fanny Baubinnec (directrice) : maternelle

Personnel communal :

- Annie Fréville (cantine, entretien des locaux et garderie du soir)
- Valérie Kerhoas (ATSEM, cantine, entretien des locaux et garderie du matin)
- Mariam Aboubi (cantine, entretien des locaux, surveillance de cour du midi)

+ 2 AESH



**Effectifs élèves : 68 élèves qui sont répartis en 3 classes**

| Maternelle<br>27 |    |    | CP/CE1<br>19 |     | CE2-CM1-CM2<br>23 |     |     |
|------------------|----|----|--------------|-----|-------------------|-----|-----|
| PS               | MS | GS | CP           | CE1 | CE2               | CM1 | CM2 |
| 9                | 3  | 15 | 10           | 9   | 9                 | 4   | 10  |



Janvier 2026 : Arrivée de 5 Toutes Petites Sections (TPS) au sein de l'école ainsi que d'une nouvelle ATSEM afin d'aider à un bon accueil de ces nouveaux élèves dans la classe de maternelle. Les effectifs de l'école en janvier 2026 seront donc de 75 élèves (5 TPS + 2 autres arrivées prévues).

## Projets et activités

-Cette année, la classe des CE2-CM1-CM2 partira en voyage scolaire au mois de juin découvrir les volcans d'Auvergne ! Le voyage se fera avec l'école de Plouyé, permettant ainsi aux élèves de rencontrer d'autres enfants des communes proches et de diminuer le prix du transport et donc la participation demandée aux familles. L'école remercie l'APE et la mairie pour leur soutien et leur engagement dans ce beau projet !

-Piscine : les séances ont eu lieu le jeudi de 14h35 à 15h20 du jeudi du 11 décembre au jeudi 19 mars .

-Bibliothèque municipale : chaque classe a un créneau de 30 minutes un lundi par mois

-Spectacle de Noël : jeudi 18 décembre. Le spectacle a été suivi d'une vente de pizzas assurée par le food-truck de PPM. L'APE avait également proposé une buvette ainsi que sa tombola habituelle.

– L'école renforce cette année son lien avec l'association An Nor Digored avec des activités menées en commun en classe :

→ Activités manuelles

→ Jeux de société

→ Les bénévoles de l'association aident aussi l'école via des actions bénévoles ayant pour but de participer au financement du voyage scolaire et la réalisation de costumes pour le spectacle de Noël des maternelles. Nous les remercions chaleureusement pour cela !

– Cette année l'école se lance dans une aventure avec une autre association de la commune : Théâtre Puzzle. Nadia Bousnoue a déjà commencé un projet théâtre avec les élèves de la classe de CP-CE1 qui sera présenté lors du spectacle de Noël. Un projet théâtre sera aussi réalisé avec la classe de maternelle et des échanges ont lieu pour un projet avec la classe des CE2-CM1-CM2.

– La classe de CP-CE1 est inscrite au prix de l'écoute. Les élèves vont pouvoir écouter plusieurs créations radiophoniques et ensuite la classe choisira son écoute préférée en expliquant son choix. Histoire à écouter, cela permet de travailler vraiment l'écoute sans que l'attention soit détournée par des images ou écrans.

– L'école s'est affiliée cette année à l'USEP (Union Sportive de l'Enseignement du Premier degré). Tous les élèves de l'école, de la maternelle au CM2, sont adhérents et cela va permettre aux trois classes de participer à des journées sportives inter-écoles à plusieurs reprises tout au long de l'année. Par exemple, les élèves du CP au CM2 ont participé à un cross de la solidarité mardi 2 décembre avec les élèves des écoles de St-Hernin et de Cléden-Poher et qui a été organisé à Landeleau ! Les maternelles participeront à un bal breton en février, avec la présence d'un Bagad. Et bien d'autres journées sportives sont prévues sur le reste de l'année pour toutes les classes (gymnastique, tennis, orientation, etc) !

– Action Préven'ty : le SDIS 29 est intervenu à l'école le 5 décembre. Cette action est destinée aux élèves du CP au CM2. Elle a pour objectif la prévention des accidents domestiques notamment des incendies.



# ASSOCIATIONS

## LA LANDELEAUSIENNE

La société de chasse « La Landeleausienne », dirigée par son président Philippe BARON, compte 26 sociétaires. Les responsables des battues sont Philippe BARON et Thierry BERNARD pour le chevreuil ; Philippe BARON, Roger BERNARD et Benjamin JOUEL pour le sanglier. Les battues ont lieu généralement le samedi ; la chasse étant interdite les mardis et vendredis.

Cette année, après 16 ans au poste de trésorier, Luc JOUEL cède sa place à Aymerick KERHOAS issu d'une lignée de chasseurs. L'association remercie Luc pour son travail et ce qu'il a apporté à son poste pendant toutes ces années et souhaite plein de réussite à Aymerick.



Le nouveau bureau se compose comme suit : président : Philippe BARON ; vice-président : Guillaume LE COENT ; secrétaire : Mickaël NEZET ; trésorier : Aymerick KERHOAS et huit membres au conseil d'administration.

Encore merci aux propriétaires nous accordant leur confiance.

Le Président de la société de chasse « La Landeleausienne », le bureau et ses adhérents vous présentent à toutes et à tous, leurs meilleurs vœux pour l'année 2026.

## LANDELEAU INITIATIVES



Le dimanche 22 juin 2025 un vide grenier, organisé par Robert Le Bras, a eu lieu place de l'église.

La fête du Stang s'est déroulée le 2 août 2025 avec une affluence record. Toutes les conditions étaient réunies pour la réussite : un temps magnifique et une belle affiche.

Le feiz-deiz était animé par BepSort, les frères Le Creff, Talec-Suignard et Bogua-L'Haridon. Au cours de celui-ci a eu lieu le concours de gavotte qui attire toujours de nombreux danseurs, récompensés par des lots offerts par les commerçants de Landeleau.

Tout au long de la fête : jeux de quilles, casse à l'œufs, jeux pour les enfants, barbe à papa, tir au but (nouveau cette année) café, crêpes, buvettes, restauration rapide : chipos, merguez, frites, galette saucisse et à partir de 19h le fameux Koan Vraz avec tripes, pomme de terre et glace.

En soirée, les temps forts ont été le concert exceptionnel des Ramoneurs de Menhirs, la troupe de déambulation et cracheurs de feu, le magnifique feu d'artifice et le DJ Bleuzen qui a clôturé cette journée.



### **BUREAU :**

Président: Fernand L'HARIDON  
Secrétaire : Jean-Yves MORVAN  
Trésorière : Françoise COQUIL

## **CLUB DE GYMNASTIQUE**

Le dynamisme associatif de Landeleau se traduit aussi par le sport ! Le club de gym accueille chaque semaine des personnes de tout âge à la salle omnisports pour des séances variées : renforcement musculaire, assouplissement, cardio et détente.

Pas besoin d'être un athlète : les cours sont pensés pour s'adapter à chacun, dans une ambiance bienveillante et motivante. L'objectif est simple : prendre soin de sa santé tout en partageant un moment agréable.

Au-delà de l'exercice physique, le club est un espace de convivialité. On y retrouve le plaisir de se rencontrer, de se soutenir et de renforcer les liens.

Les séances ont lieu chaque mercredi à 18h20 avec un coach diplômé et durent une heure.

Les inscriptions sont toujours possibles et deux séances d'essai vous sont proposées.

Alors n'hésitez plus : venez essayer, et laissez-vous séduire par l'ambiance !



# AUX FOURNEAUX

Dans la cuisine de la salle d'animations, l'association Aux Fourneaux se réunit une fois par mois, le lundi et le mardi, en trois groupes. Ensemble, les participantes concoctent une recette avant de passer à table pour savourer le repas et partager un moment de convivialité.

Mais Aux Fourneaux, ce n'est pas seulement de la cuisine : c'est aussi un espace de rencontres. Entre deux plats, on échange des astuces, on raconte des souvenirs, et on redécouvre les produits locaux qui font la richesse de notre terroir.

## Quand Landeleau séduit la Chine

Récemment, l'effervescence a pris une dimension internationale. Des visiteurs chinois de l'entreprise Synutra ont réalisé un reportage sur l'art culinaire breton, filmant chaque étape des ateliers. Séduits par la simplicité et l'authenticité de ces moments, ils ont diffusé en direct les images auprès de plus de 260 000 spectateurs, malgré le décalage horaire et 446 000 lors de la deuxième séance. Un véritable coup de projecteur sur notre commune !



La presse locale et FR3 en parle aussi

Et comme une bonne nouvelle n'arrive jamais seule, Le Télégramme a consacré un article à l'association. Une belle reconnaissance qui souligne combien ces initiatives locales participent à la vitalité de Landeleau et à la transmission de savoir-faire précieux.

Dans la continuité de cette dynamique, la télévision est également venue à leur rencontre mardi 20 janvier pour réaliser un reportage sur leurs activités. Une visibilité précieuse qui met en lumière l'engagement et la créativité de l'association.



# AN NOR DIGORED

Depuis de nombreuses années, l'association An Nor Digored propose aux habitants de Landeleau et des communes avoisinantes diverses activités 2 après-midi par semaine à la salle d'animations de 13h45 à 17h30.

Le mardi est réservé aux jeux de société tels que Triomino, Triolet, Scrabble, Quiracle, « les chiffres et les lettres », belote..., ainsi que les jeux de palets et de fléchettes. Nous aimons innover et essayer de nouveaux jeux en fonction des propositions des adhérents. Le jeudi ont lieu les ateliers tels que couture, art floral, création de bijoux, de mobiles, cartonnage, réalisation en osier, gravure et ateliers divers suivant les opportunités.



Ces derniers sont ouverts aux non-adhérents moyennant une participation de 5€ par atelier. Ces après-midi se terminent par le traditionnel « café/gâteaux » offert par l'association. L'association organise également chaque mois une petite randonnée tranquille dans les environs ( ouverte à tous : nous ne sommes pas un club de marcheurs ). Tout au long de l'année elle propose diverses sorties détente, spectacles, repas, concerts à ses adhérents. Pour le premier semestre 2026, il est prévu un spectacle cabaret suivi d'un repas au restaurant, une sortie à la pointe de La Torche pour les tulipes au printemps, le spectacle son et lumière au château de Kerjean. Ces animations permettent à toutes et tous de s'adonner à leur activité préférée, d'en découvrir d'autres, et sont prétexte à se rencontrer, faire connaissance plus amplement, tisser des liens, briser l'isolement.



Contact : maryse.congreta@gmail.com  
Tél : 02 98 99 90 6.



Chacun apporte son savoir-faire et échange ses expériences Elle organise aussi des manifestations telles que : repas crêpes, Fest deiz, Fest noz, spectacle de théâtre, concert et concours de pétanque à Collorec. A ce titre les adhérent(e)s ne sont plus de simples consommateurs mais des bénévoles actifs permettant un fonctionnement participatif de l'association. Ces manifestations, ainsi que les subventions communales (Lan-deleau et Collorec ) nous permettent de récolter quelques fonds. L'adhésion est soumise à une cotisation de 5€ à l'année. Les ateliers et les sorties sont pris en charge par l'association, ou moyennant une participation modique. Dans la mesure du possible, elle s'associe aux projets communaux : activités intergénérationnelles avec l'école publique, décoration du bourg, pardon de la Pentecôte, marché de Noël...

## A.P.E.

À l'Association des Parents d'Élèves Roz Aon (APE), membres de l'association et bénévoles s'investissent pour accompagner les projets de l'école publique de Lan-deleau. Leur objectif ? Aider au financement des projets pédagogiques et offrir aux enfants une année riche en découvertes. L'APE a aussi pour mission de créer de la convivialité autour de l'école, afin de favoriser l'épanouissement de chacun. En 2025, ces objectifs ont été pleinement atteints !



## Année 2024-2025

Pour cette rentrée, le bureau a été renouvelé en septembre 2024. L'association a été co-présidée par Mathilde SALAUN et Aurélie BUZIT. Le secrétariat a été assuré par Fabien PENNEC, assisté de Ludivine BONZON, et la trésorerie par Aurélie HERVÉ, aidée d'Adrien LE GOFF.

Le bureau a pu compter sur une équipe de membres et bénévoles volontaires, essentielle au bon déroulement des événements.

Une année rythmée par de nombreuses animations. L'année a débuté par la première vente de fleurs de Toussaint, qui a rencontré un joli succès avec 144 plants vendus.

Elle s'est poursuivie par le traditionnel spectacle de Noël et sa tombola, les ventes de chocolats de fin d'année, ainsi que des ventes de crêpes et de cidre en février.

Le premier grand temps fort de l'année a eu lieu le 26 avril 2025 avec le repas cochon grillé de l'APE. Servi sur place ou à emporter, il a connu un véritable engouement : le repas affichait complet avant même le jour J et 240 portions ont été servies.

Enfin, l'année s'est conclue par la grande kermesse du 28 juin. Sous un beau soleil, les classes ont emmené le public dans un tour du monde, fil rouge de leur année scolaire. Jeux, animations et restauration ont permis de prolonger la fête.

L'ensemble de ces actions a permis de financer les déplacements et activités des élèves : sorties culturelles, découvertes, activités sportives, etc.

Un grand merci aux partenaires, donateurs et bénévoles pour leur soutien tout au long de l'année : ils ont été essentiels à cette réussite !



Le projet pédagogique de l'école prévoit un beau voyage pour la classe de CE2/CM, un projet auquel l'APE apporte son soutien pour le rendre accessible à tous.

Dès octobre 2025, l'APE a renouvelé la vente de Fleurs de Toussaint, qui a confirmé son succès : malgré la pluie, 165 plants ont été vendus. La qualité des plants et les prix attractifs ont été une nouvelle fois salués. Un événement d'autant plus apprécié, qui fait venir toutes les générations dans la cour de l'école !

Le spectacle de Noël a apporté sa magie habituelle. Cette année, l'APE s'est associée au food-truck PPM Pizza, présent le jeudi dans la commune, pour proposer des pizzas après le spectacle.

### Les événements se poursuivent !

En début d'année 2026, plusieurs actions sont déjà prévues :

- Une vente de plats à emporter le 13 février,
- Le repas cochon grillé le 11 avril,
- La fête de l'école en fin d'année scolaire !

De belles occasions pour renforcer le lien entre enfants, parents, enseignants et habitants de Landeleau !

### L'APE continue également sa collecte de journaux

Des conteneurs sont à disposition sur le parking de l'école pour déposer les vieux journaux, qui sont ensuite recyclés en isolants biosourcés par la société Cellaouate.

Cette collecte est une source de financement écologique et responsable pour l'APE.

Pour que l'opération soit efficace, l'APE rappelle que seuls les journaux secs et propres doivent être déposés dans les bacs.

### L'APE est à l'écoute de tous !

N'hésitez pas à nous contacter :  
[ape.landeleau.rozaon@gmail.com](mailto:ape.landeleau.rozaon@gmail.com)



## Année 2025-2026

Forte de cette première année réussie, l'association repart avec un bureau quasiment reconduit et une énergie intacte.

# PUZZLE CAFÉ

Le PUZZLE Café est un tiers lieu culturel régi par l'association Théâtre PUZZLE. Tout au long de l'année il propose des activités culturelles (expositions, spectacles, stages, ateliers divers) ainsi qu'une restauration sur place ou à emporter. L'adhésion est familiale et se fait à prix libre pour permettre l'accessibilité à tous.

Horaires d'ouverture : du vendredi midi au dimanche 22 h sans réservation. Du lundi au jeudi sur réservation. Salon de thé l'après-midi à partir de 15 h. Apéro grignotage à partir de 18 h 30.



## Calendrier :

- Samedi 31 janvier au dimanche 1er février : stage théâtre d'impro adultes
- Samedi 14 février : soirée spéciale Saint Valentin
- Mercredi 18 février : 10 h-12 h : initiation théâtre enfants / 14 h-16 h : théâtre impro ados
- Samedi 21 mars : 13 h 30 – 18 h le « carnaval des animaux » en partenariat avec l'association Sous Notre Arbre
- Dimanche 5 avril de 15 à 17 h : stage percussions
- Mai : menu spécial « Troménie »
- Dimanche 21 juin : soirée spéciale fête de la musique -
- Mardi 14 juillet : soirée spéciale 14 juillet
- Samedi 31 octobre de 13 h 30 à 18 h : Samhain en partenariat avec l'association Sous Notre Arbre

# LANZIGNAC

Le pardon de Lanzignac a cessé en 1932. La chapelle en mauvais état mais encore récupérable a été détruite en causant un réel traumatisme chez les habitants du quartier.

En 2025, le comité a fêté les 40 ans du renouveau du Pardon.

Depuis la première édition, la formule est restée identique : la messe (depuis 1986) suivie de la fête profane : quilles, jeux divers pour petits et grands et Fest Deiz. Malheureusement, l'intérêt pour le Pardon semble diminuer au fil des temps.

À Lanzignac, on a compté jusqu'à 3 concours simultanés dont un pour les femmes. Les quilles et le Fest Noz se poursuivaient jusque tard dans la nuit.



L'édition du quarantième anniversaire a été particulièrement soignée : Château gonflable pour les enfants, patates au lard et taboulé en plus des habituelles grillades et crêpes : nouveautés qui devraient se poursuivre l'année prochaine.

En dehors du Pardon, le site de Lanzignac est aussi une vie de quartier. Les journées d'entretien du site rassemblent des équipes motivées de tout âge. Début juillet, le comité convie à un repas tous les bénévoles du Pardon et tous les habitants du quartier.

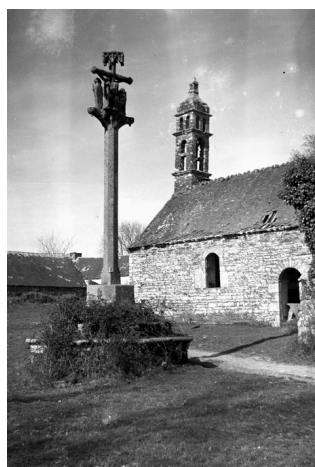

Lanzignac est aussi un lieu privilégié pour les joueurs de boules qui s’y affrontent tous les mercredis après-midi.

Les randonneurs et les chasseurs aiment se retrouver sur le site pour y pique-niquer.

Les cabanes sont souvent utilisées pour des fêtes conviviales en famille ou entre amis.

Nous vous donnons rendez-vous le dimanche 31 mai 2026 pour que cette belle fête de quartier perdure.



## O.L. : OALÉD LANDELO

Cette année, le gîte du Presbital Kozh a accueilli des gens du pays pour des événements familiaux ainsi que des touristes. Romain a assuré le service d’accueil en été.

Par ailleurs, Oaled Landelo continue sur sa mission principale de mettre en valeur la langue bretonne. Chaque mardi soir sont proposés un atelier de conversation et un cours de breton débutant.

Le cours de chant, Kan ha diskan, animé par J.-C. Talec et A. Landeau a lieu un vendredi sur deux. Il est suivi une fois par mois du repas crêpes ouvert à tous.



I. Caignard a animé trois stages de vannerie deux avec de l’osier en janvier et un en juin avec de l’iris. Nous avons aussi organisé un stage de feutrage avec P. Le Moal en octobre et un stage de légumes fermentés (choucroute) en novembre animé par I. Caignard. Nous avons proposé deux concerts : un au Presbital Kozh avec Lleuwen et l’autre dans l’église avec Karen Treguier, Axel Perret et la chorale dirigée par Jo Van Bouwel.



Ar bloaz-mañ, kalzig tud o deus darempredet ar Presbital Kozh, koulz tud ar vro evit emgavioù familh ha touristed. Romain eo en deus graet war dro an degemer e-pad an hañv..

A-hend-all O.L. a zalc’h gant e gefridi lakaat war wel ar brezhoneg.

Bep Meurzh da noz zo tu dont d’ar gaozeadenn pe d’ar gentel brezhoneg evit an deraouidi ..

Ur gentel kan zo div wech ar miz, kaset en-dro gant Axel Landeau ha Jean Claude Talec. Heuliet eo, ur wech ar miz, gant ar pred krampouezh digor d’an holl.

Teir gwech meump graet kantennerezh gant Isabelle Caignard : 2 staj e miz Genver gant aozilh ha unan e miz Even gant elestr.

Ur staj feltrañ gloan zo bet graet gant Patricia Le Moal e miz Here hag ur staj legumaj go (kaol go) gant I. Caignard e miz Du.

Aozet eo bet ganeomp ivez daou sonadeg : Lleuwen deus bro Gembre e miz C’hwevrer ha Axel Perret, Karen Treguier hag al laz-kanañ renet gant Jo Van Bouwel.



An nozvezh Yod Kerc’h, pred kanet ha kontet, zo be graet e miz Meurzh hag ar fest-noz e miz Mae gant ur staj kan gant Axel ha Jean Claude.

Fest ar soubenn zo bet aozet gant skipailh ar liorzh boutin e miz genver.

Evel peb bloaz eo bet lakaet un emgav gant eskell-kroc’hen an iliz gant Maella Peron, animatourez an Epaga.

Le repas Yod Kerc'h chanté et conté a eu lieu en mars et le fest-noz, précédé du stage de chant, en mai.  
 Une fête de la soupe a été coorganisée avec l'équipe du jardin partagé en janvier.  
 Nous avons co-organisé également la soirée chauve souris, animée par Maella Péron de l'EPAGA.  
 La balade chantée s'est déroulée sur les bords de l'Aulne le 15 août . De nombreux chanteurs ont participé pour le plaisir de tous.



le 14 septembre le four rénové par Loeiz, Gaby et Ifig a permis au boulanger Philippe Canevet de réussir un pain d'excellent cru.



A la salle Per Poher, le fest-deiz sur plancher a connu un franc succès. L'ambiance était au rendez-vous et l'osmose entre danseurs et chanteurs/sonneurs palpable.  
 Avec la promotion du breton comme toile de fond, O.L. a proposé cette année encore, une palette d'activités variées et accessibles aux non bretonnants qui apprécient l'engagement des intervenants, la bonne humeur et les prix très bas.  
 Nous espérons pouvoir y mettre autant d'énergie en 2026 et invitons les habitants de Landeleau à venir découvrir O.L. au Presbital Kozh.  
 pour l'association, Christine Dorval

Ar valeadenn kanet zo bet kinniget war bord ar ster Aon. Kalz kanerien o deus kemeret perzh enni evit plijadur ar valeerien d'ar 15 ar viz Eost.  
 D'ar 14 a viz Gwengolo eo bet tommet ar forn renevezet gant gant Loeiz, Gaby hag Ifig. Philippe Canevet n'eus graet war dro ar bara. Berzh 'n eus graet ar fest deiz aozet ba 'r sal Per Poher 'blam d'ar glav.  
 Straket o deus an treid war ar plañchod koad, kaset en dro gant startijenn ar ganerien ha sonerien niverus.



Oc'h ober gant ar brezhoneg dalc'hmat omp deuet a-benn da ginnig un toullad abadennoù liesseurt, digor d'an nann-vrezhonegerien zo bet plijet gant engouestl an animatourien, an imor vat hag ar prizioù izel.



Spi meump e vo startijenn ivez ganeomp e 2026, raktresoù zo ha pedet oc'h da zont ganeomp.

Contact :  
[Oaled-landelo@orange.fr](mailto:Oaled-landelo@orange.fr)  
 tel. 0782782437 et 0298939308



# U.S.L : LA CONTINUITÉ

Rétrospective saison 2024 / 2025

## Equipe B

L'équipe réserve d'Olivier Cochenec et de Sébastien Le Madec, est maintenue, dans un championnat de D3 relevé.



## Equipe A

L'équipe première s'est maintenue, non sans trembler, jusqu'à la fin de saison, dans un championnat de 1<sup>ère</sup> division très disputé, en atteignant 32 points avec 8 victoires, 8 nuls et 6 défaites. Le club est déterminé à préserver la continuité de cette équipe pour la maintenir et faire mieux pour la saison à venir.

Julien Le Goff et Mathieu L'Abbé, co-entraîneurs, après un super travail de fond et de stabilité, quittent leur poste. Florian Le Coënt et Thibaud Tromeur leur succèdent.

Tangi Kerhoas et Baptiste Rivoal dirigent le club sous forme de coprésidence.

Baptiste Rivoal dirige l'école de foot qui s'est associée en entente avec le club des Gas de Plonévez.

Côté animation, le club a créé un comité dynamique autour de Mathilde Lastennet.

De nombreuses festivités se sont ajoutées au week-end de la Pentecôte, tournoi de pétanque le samedi après-midi, repas le dimanche et tournoi de sixte le lundi.

Au menu, tournoi de belote, soirées crêpes à volonté...

Toute personne voulant être joueur, entrer dans l'équipe dirigeante ou être bénévole peut contacter : Baptiste Rivoal au 06 60 72 10 53 ou Tangi Kerhoas au 06 74 03 66 74.

Le bureau est le suivant : Présidents, Baptiste Rivoal et Tangi Kerhoas ; Vice-Présidents, Mathilde Lastennet, Julien Le Goff et Arnaud Salaün ; Trésorier, Tangi Beuzit ; Trésorier adjoint, Yves Goff ; secrétaire, Lolita Bernard ; secrétaire adjoint : Jean-Yves Morvan.

Nous voudrions remercier tous ceux qui contribuent à la bonne marche du club : la municipalité, les annonceurs publicitaires, les membres du bureau, entraîneurs, éducateurs, tous les bénévoles qui œuvrent afin que nos jeunes continuent de porter les couleurs de la commune et notre arbitre Azeddine Ouahadi.



L'équipe première, après huit rencontres de championnat de première division, se retrouve dans une zone de classement confortable, à distance de la zone rouge. Elle enregistre cinq victoires, un nul et trois défaites.

L'équipe B occupe une belle 2<sup>e</sup> place dans le championnat de D3 et espère jouer les trouble-fêtes jusqu'au bout de ce championnat.



# CULTURE ET LOISIRS POUR TOUS

La bibliothèque municipale de Landeleau, gérée par l'association Loisirs et Culture pour tous est heureuse de vous accueillir dans ses locaux situés près de l'école communale. L'inscription y est gratuite.

Une équipe de bénévoles se relaie pour assurer les permanences d'ouverture, choisir les achats des livres 2 ou 3 fois dans l'année en suivant les sorties littéraires. Nous accueillons toujours avec plaisir de nouveaux bénévoles pour renforcer l'équipe.

Un grand choix de livres vous attend : romans et romans policiers, bandes dessinées adultes, ados et enfants, divers ouvrages documentaires sur le patrimoine breton et pour les enfants, un grand choix d'albums, de livres jeunesse et de mangas.

Trois fois par an, la médiathèque de Plonévez du Faou, antenne départementale Centre-Ouest de la bibliothèque départementale du Finistère, nous permet :

- de compléter notre fond par notamment, des romans à gros caractères pour les personnes en difficulté visuelle,
- une navette mensuelle permet de commander des ouvrages que vous recherchez. Et les livres arrivent directement à Landeleau (pour ce service n'hésitez pas à nous contacter).
- de participer à des actions à thème qui peuvent donner lieu à des animations pour tous publics.
- de donner la possibilité à des bénévoles de se former pour toujours mieux vous accueillir.



Une boîte à livres est à votre disposition sur le perron de la mairie. Nous accueillons tout au long de l'année scolaire, les 3 classes de l'école communale de Landeleau accompagnées de leurs enseignantes et du personnel accompagnant (ATSEM et AVS).

N'hésitez pas à venir nous rencontrer, nous faire part de vos attentes et de vos habitudes de lecture. Pour plus de renseignements, contactez nous aux horaires d'ouverture :

**Le mardi de 16h à 18h**

**Les samedi et dimanche de 10h à 12h**

Recevez de toute l'équipe nos meilleures vœux et à bientôt.



## BADASS LANDELO

L'association Badass Landelo est un club dynamique et convivial, ouvert à tous les passionnés de volant, débutants comme joueurs confirmés. Elle compte aujourd'hui 36 licenciés dont 14 filles, reflétant une pratique mixte et accessible à tous à partir de 16 ans. Le club met un point d'honneur à favoriser le plaisir du jeu, le partage et l'esprit sportif. Tout au long de la saison, il propose des séances le mardi, le vendredi 19h/22h ainsi que le dimanche matin de 10h à 12h. Permettant à chacun de progresser à son rythme dans une ambiance conviviale.

Impliquée dans la vie sportive locale, l'association organise un tournoi loisirs le 21 février, un rendez-vous attendu qui permet de rassembler joueurs et joueuses dans un esprit de détente et de fair-play.

L'association Badass Landelo est avant tout un lieu de rencontre, de sport et de convivialité, où chacun peut venir partager sa passion du badminton.



## CENTRE DE SOINS INFIRMIERS



Colyne

L'association du centre de soins infirmiers emploie 6 infirmières: Marie Paule, Sophie, Nathalie, Roselyne et Sandra ainsi que Colyne qui a rejoint l'équipe en fin d'année. Le centre possède 4 véhicules de fonction pour permettre aux infirmières d'intervenir chaque jour sur la commune mais également sur les communes de Spezet, Cleden, Kergloff et Collorec. Tous les soins sont pratiqués uniquement sur prescription médicale, qu'il s'agisse de soins de nursing, de prises de sang, de pansements, de suivi de traitement etc. Le centre de soins est aussi indispensable afin de favoriser le maintien à domicile de nos Aînés mais aussi pour les hospitalisations à domicile (HAD). Une permanence est assurée du lundi au vendredi, de 14h à 16h sur rendez-vous.

Le bureau se compose de :  
Mélissa Lallouet, Présidente  
Gisèle Cochenec, Vise Présidente  
Marie Ange Moreau, Secrétaire  
Florence Du Laz, Trésorière  
Françoise Coquil, Trésorière Adjointe

Adresse :  
47 rue du Kreisker  
Téléphone :  
02 98 93 83 58



# VIE ÉCONOMIQUE

**Nominoé** : une nouvelle entreprise au service de la commune

Installé à Landeleau depuis août 2022 avec sa famille, Pascal Dugué met aujourd'hui au service de notre territoire ses 31 années d'expérience dans les métiers de la peinture et du bâtiment. En mai 2025, il a choisi de renouer avec l'entrepreneuriat en créant sa nouvelle entreprise, Nominoé.

Avant son arrivée à Landeleau, Pascal a dirigé pendant 11 ans sa propre entreprise de peinture, avant de rejoindre la Ville de Concarneau en tant que responsable du service peinture. Il a ensuite travaillé trois ans chez Le Coz à Morlaix, enrichissant encore son savoir-faire et sa polyvalence.

Avec Nominoé, il propose aujourd'hui une large gamme de prestations dans le domaine du bâtiment :

- pose de placo,
- carrelage et faïence,
- installation de parquet et de lino,
- travaux de vitrerie,
- sans oublier la peinture, son métier d'origine.

Professionalisme, précision et sens du détail sont au cœur de son engagement.



Contact : 06 20 21 18 86

## Une nouvelle pension canine familiale à Landeleau : Détente sur Pattes

Depuis juin 2025, le 1 Pont Rohel accueille une nouvelle activité dédiée au bien-être de nos compagnons à quatre pattes : la pension canine familiale Détente sur Pattes, créée par Mme Ambre ANDOUZE, jeune femme dynamique et maman d'un petit garçon de deux ans. Diplômée éducatrice canine comportementaliste en 2018, Ambre ouvre d'abord sa première pension dans le Beaujolais, sa région d'origine. Elle y développe une approche douce, respectueuse et centrée sur les besoins individuels de chaque chien. En 2020, elle suit son mari à Paris pour des raisons professionnelles et y exerce pendant cinq ans comme éducatrice canine. Plus de 250 chiens ont bénéficié de son expertise, et certains lui sont encore confiés aujourd'hui lorsque leurs maîtres partent en vacances.

Au fil des années, Ambre et sa famille passent régulièrement leurs vacances en Bretagne. Ces séjours deviennent de véritables coups de cœur, jusqu'à faire naître une évidence : quitter Paris pour s'installer en Finistère et rouvrir une pension canine, un projet qui lui tient profondément à cœur. C'est ainsi que Détente sur Pattes voit le jour à Landeleau. La pension se distingue par son fonctionnement sans box : les chiens évoluent dans un environnement familial, calme et sécurisé, comme à la maison

Les sorties quotidiennes (4 à 6 par jour) sont essentielles pour leur équilibre, tout comme les temps de mastication, indispensables pour favoriser détente et apaisement.

Afin de garantir une intégration harmonieuse, chaque chien bénéficie d'une journée d'essai, permettant d'évaluer son confort, son tempérament et son adaptation au groupe. Toutes les informations pratiques, les modalités d'accueil et les services proposés sont disponibles sur son site internet "Détente sur Pattes", accessible à tout moment.



# L'ÉPAGA

## L'extension du site Natura 2000 de la Vallée de l'Aulne : un projet au service de la biodiversité

Le site Natura 2000 de la **vallée de l'Aulne**, porté par l'Établissement Public d'Aménagement et de Gestion du bassin versant de l'Aulne (EPAGA), est un site de **3 563 ha** dit « de vallée. Connue pour sa biodiversité et ses paysages typiques, ce site abrite de nombreuses colonies de Grands rhinolophes, des poissons migrateurs (comme le saumon atlantique) et la loutre d'Europe. Il englobe aussi de vastes linéaires de cours d'eau, des zones humides, des milieux prairiaux ou encore des boisements, formant un réseau d'habitats essentiels pour le maintien de la richesse écologique de la vallée.

Depuis sa création, de nombreuses découvertes ont permis d'enrichir les connaissances sur le territoire. Par exemple, les prospections approfondies sur l'Ellez en 2016 ont révélé



Source photo : SylvestreBoichard-EPAGA

la **plus importante population de mulettes perlières de Bretagne**, aujourd'hui estimée à près de 12000 individus. Cette population exceptionnelle n'est pourtant protégée par aucun dispositif, à l'exception du cours principal de l'Ellez, classé Natura 2000, ce qui constitue un paradoxe lorsque l'on sait que l'espèce est **classée en danger critique d'extinction par l'UICN\***.

\*UICN : Union internationale pour la conservation de la nature

Deux colonies de **Grands rhinolophes** ont également été identifiées sur les communes de Châteaulin et de Loqueffret. Comptant parmi les plus importantes du Finistère, elles jouent un rôle **majeur** dans la **conservation** de cette espèce, dont l'état de conservation est jugé **défavorable à mauvais** à l'échelle de la Bretagne. Jusqu'à présent, ces deux colonies ne bénéficiaient pas de mesures de protection spécifiques.



Source photo : Nora Abot - EPAGA

Il devenait donc nécessaire de trouver une **solution** afin de protéger ces espèces mais aussi **les activités humaines traditionnelles qui ont permis de maintenir des milieux riches en biodiversité** comme le pâturage de prairies naturelles ou le maintien de vieux bâtis. Entré officiellement en **phase d'extension** en décembre 2023, le site Natura 2000 de la vallée de l'Aulne n'avait pas pour seul enjeu l'intégration des secteurs peuplés par la mulette perlière ou le grand rhinolophe. Il était aussi question de mieux prendre en compte les enjeux liés aux poissons migrateurs, à la loutre et à certains habitats typiques.

Le projet, fruit d'une **large concertation** entre les parties prenantes, a permis de clarifier les objectifs et les attentes. Après **plusieurs années** d'échanges avec les élus locaux, les agriculteurs, les forestiers et les associations de protection de la nature, le projet d'extension a finalement été **voté à l'unanimité** par le comité de pilotage le 24 septembre dernier. Le dossier est actuellement en **instruction** auprès des services de l'État.

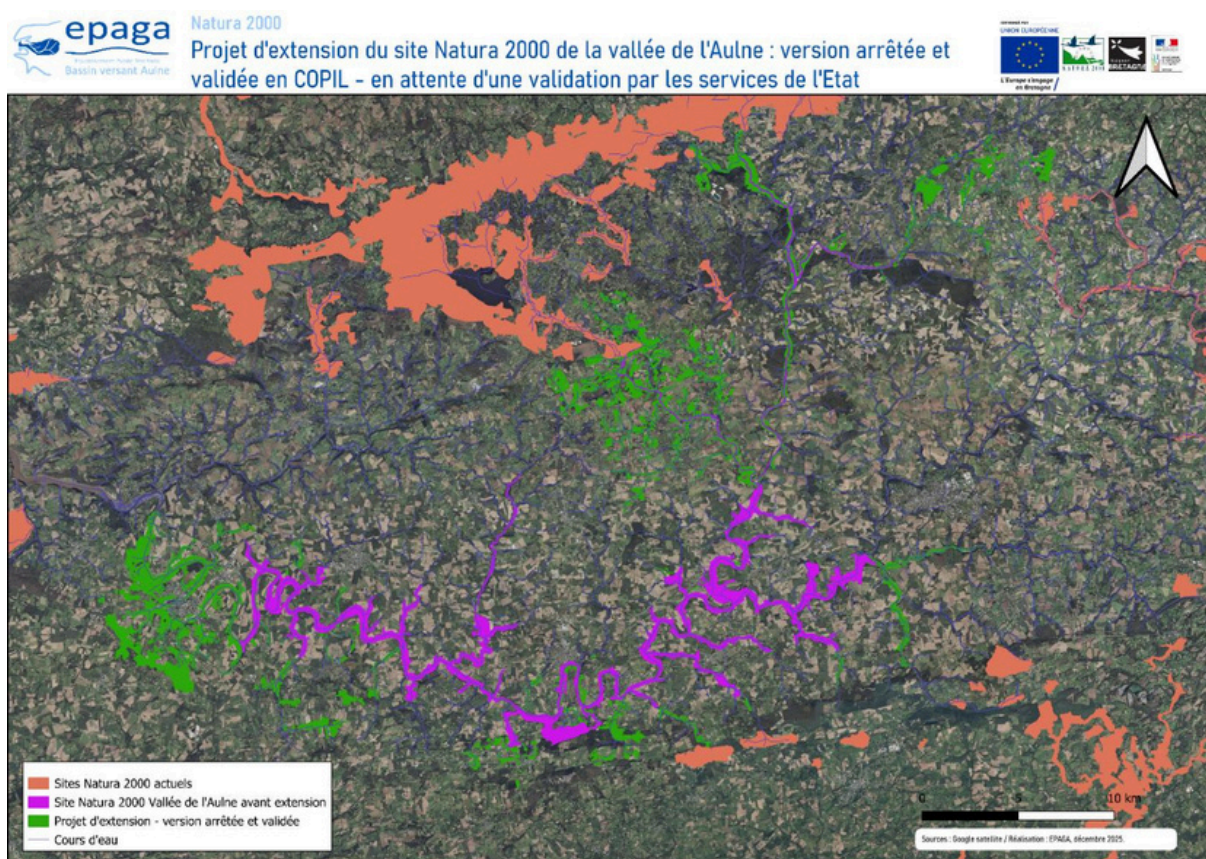

### Mais alors concrètement, qu'est-ce que Natura 2000 ?

Les sites Natura 2000 sont des outils européens de **préservation de la biodiversité**. Ils visent à créer **un dialogue serein entre les enjeux de biodiversité et les activités économiques** du territoire. Ces sites sont désignés pour préserver des habitats et des espèces d'intérêt communautaire mais **ne sont pas des mises sous cloche de la nature**.

Natura 2000, c'est la possibilité de financer, via des **fonds européens**, des actions bénéfiques aux espèces ou habitats d'intérêt communautaire mentionnés dans le document d'objectif. Il peut par exemple s'agir d'un financement pour maintenir des prairies ouvertes, pour lutter contre une plante invasive ou encore pour préserver les vieux arbres. C'est aussi la possibilité de disposer de **conseils gratuits** pour tous les projets, afin de les intégrer au mieux dans le territoire. Tous les propriétaires ou agriculteurs souhaitant en savoir plus peuvent contacter l'EPAGA : [maela.peron@epaga-aulne.fr](mailto:maela.peron@epaga-aulne.fr), 0298161415.

## Landeleau et sa biodiversité : un patrimoine à protéger

La commune de Landeleau joue un **rôle important** au sein du site Natura 2000 de la vallée de l'Aulne. Elle abrite dans son église l'une des plus importantes populations de **Grands rhinolophes** du département, avec près de **570 individus** comptabilisés en 2025. Chaque année, les habitants et visiteurs peuvent participer à une animation de sensibilisation pour découvrir ces fascinantes chauves-souris : la dernière balade, organisée en août dernier, a réuni près de **80 participants**. Ce succès donne envie d'organiser de nombreux autres évènements !

Mais l'importance de Landeleau ne se limite pas aux chauves-souris : la commune constitue un corridor vital pour les **saumons atlantiques**, qui sortent du canal pour rejoindre leurs **frayères** situées en amont, comme sur le site du Stang où des petits saumons sont observés tous les ans. Enfin elle est une des rares communes françaises à abriter également la **mulette perlière** autour de Pénity St Laurent, espèce déjà présentée dans un bulletin précédent.

Ensemble, ces éléments soulignent le **rôle important de Landeleau** pour la biodiversité et la préservation des habitats naturels dans notre vallée de l'Aulne, reconnu au niveau européen. Un patrimoine unique à léguer aux générations futures !

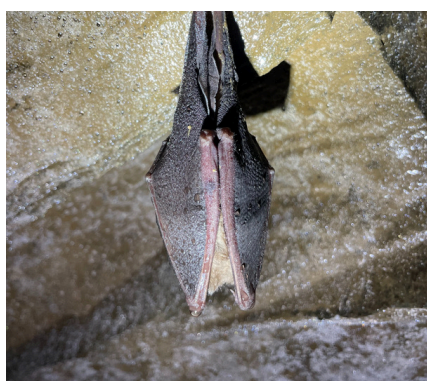

photos prises à Landeleau cet hiver dans le gîte d'hiver du Stang.

# Travailler le bois à Landeleau au siècle passé

Ober gant ar c'hoat ba landelo ar c'hanved tremenet

**TEXTE RÉDIGÉ PAR CHRISTINE DORVAL**

Ce texte est né de discussions avec Paulette Suignard, habitante de Landeleau, et de témoignages de descendants des menuisiers de la commune.

Ar pennad skrit mañ zo be awennet gant koseadennoù gant Paulette Suignard chomet e bourc'hlandelo ha testenni tud ar menuser .

A la Croix Rouge, la famille Jafrennou (E kroaz ru oa familh Jafrennou) le père et ses fils avaient une scierie et faisaient des charpentes mais aussi des portes ,fenêtres et roues de charrette. Ils ont construit leur salle de danse puis ont quitté la commune à la fin des années 60. Kaou Salaun les a remplacé jusqu'aux années 80 sur la partie menuiserie.

François le Borgne (ar Borgn Koz) né en 1880, sculptait ses meubles à Rubay et a laissé de belles œuvres d'art. Il faisait aussi des chars à bancs et, avec son oncle, il mettait en valeur les veines du bois ; c'était aussi un poète, un personnage! Robert Bernard, qui plus tard, a fait des cuisines à Poul rhu a appris le métier chez lui.

Tad Philo oa ivez menuser. Henri Lagadec , le père de Philo était surnommé "Losange" car il faisait souvent un petit losange vitré sur ses portes, on en trouve encore sur la commune.



Jerome Rouat était menuisier en bas du bourg, il faisait des meubles et des chaises. A son décès, sa veuve a continué la fabrique des chaises et leur fils Jo a aussi tenu l'entreprise au début des années 80.

E kreiz ar vourc'h e oa familh Lescoat Chan Lescoat ha Pierre e mab . La famille Lescoat était au milieu du bourg. Le père Jean né en 1891 à Saint Hernin, dernier né d'une famille de 15 enfants, arrive à Landeleau en 1918 après un apprentissage en menuiserie ébénisterie. Il a réalisé beaucoup de meubles que l'on peut encore retrouver à Landeleau et alentours.



Son fils Pierre a débuté après guerre, il a aussi fait beaucoup de meubles, buffets, chambres à coucher mais aussi des cercueils . Son atelier était équipé de machines plus modernes et il participa à la construction de beaucoup de maisons neuves bâties sur la commune à partir des années 60. A l'époque, les artisans fabriquaient et posaient eux mêmes les portes, les fenêtres, les planchers, les lambris et les escaliers. Louis Madec et Jean Gestin ont eux aussi travaillé avec lui .

Derrière le bar Chez Christian , il y avait l'atelier de son grand père Fench Riou (Ba dreoñ ostaliri ti Christian oa atelier e dad koz Fench Riou.). Celui ci orphelin, né à Collorec en 1905 et originaire d'Huelgoat, avait appris le métier aux Apprentis d'Auteuil . Il est arrivé à Landeleau dans les années 30. Il fabriquait des chaises, des meubles, des fenêtres, des escaliers et des roues de charrette. Il a laissé de très belles armoires et nous a quitté en 1968, ses petits- enfants ont gardé intact son atelier.



A Loch Conan il y avait François Balpe et ses fils, Jean et Hippolyte. (Ba loch konan oa Franz Balp hag e mibien Chan ha Hippolite). Le père était au début charron et son atelier était à côté de la forge. Les roues fabriquées en bois de cœur étaient ensuite cerclées de fer chez le forgeron voisin. Ils avaient aussi une scierie où les paysans pouvaient scier du bois. Ils achetaient du bois au Comte Du Laz ou parfois plus loin. Ce bois pouvait être traîné par les chevaux le long du canal jusqu'à Pont Triffen. Les fils ont aussi participé à la vague de modernisation des habitations de la commune et ainsi qu'à la construction des fameuses baraques recouvertes de toile goudronnée qui ont servi de garages et poulaillers encore visibles sur la commune.

A Lanloc'h Chan Maï Noennec avait son atelier à côté de la forge de Jean Cras. (Ba lanloc'h kichen ti-govel Chan Cras oa atelier Chan Maï Noennec). Il était charron mais fabriquait aussi de belles remorques et même des sommiers. C'était un personnage bien connu au nord de la commune et très habile. En haut de Pénity ST Laurent il y avait Jean Louis Cadiou et en bas Loulou Cadiou. (Ba Pont peniti oa ba nec'h heskennerezh Chan Louis Cadiou ha ban traoñ stal Loulou Cadiou).

Le premier avait une scierie mais faisait aussi des travaux de charpente et a fini sa carrière au début des années 80 en faisant des caisses à poissons, en bas avant le grand hôtel ; Loulou Cadiou avait un magasin de literie et fabriquait des chambres à coucher et d'autres meubles. Dans les années 70, il a déménagé son entreprise à Carhaix, reprise ensuite par son fils Jean Claude Cadiou.



Setu bepezh testenni deus un amzer pa oa an economiezh padusoc'h !!!

Quel témoignage d'une époque où l'économie était plus durable !!!!

A brema zo ba Kerivin Ti Roudou a ra tiez war rodoù e koat brav kenañ !!

Et maintenant l'entreprise Ti Roudou à Kerivin fabrique des maisons mobiles en bois.

Le bois est plus que jamais un matériau d'avenir d'une grande noblesse, les arbres qui nous le fournissent nous protègent du réchauffement climatique et méritent notre plus grand respect.

Merci à Paulette, Cathy, Philippe, Jean-Michel, Anne-Marie et Rémi pour leur témoignages.

Vos témoignages de cette époque sont les bienvenus ( photos, récits...).



# HOMMAGE À HENRY LAGADEC, MAIRE HONORAIRE,

Henri n'était pas seulement un élu : il était l'un des piliers de Landeleau, un homme de devoir, de cœur et de convictions. Pendant plus de trente ans, il a accompagné le maire Joël Com avec une constance remarquable. Conseiller municipal de 1971 à 1977, puis adjoint au maire et élu communautaire jusqu'en 2001, il n'a jamais failli à son engagement. En reconnaissance de son dévouement, il a reçu, le 23 janvier 2009, à la demande de Michel Salaün, alors maire, le diplôme de maire adjoint honoraire des mains du Sous-Préfet Denis Olgnon.

Tout au long de son parcours, Henri a œuvré sans relâche pour préserver ce qui fait la vitalité d'une commune : son école, ses équipements, sa vie collective. Lors de l'incendie du collège en 1987, il fut l'un des premiers à se mobiliser pour obtenir des classes mobiles en attendant les travaux. Et lorsque l'établissement fut menacé de fermeture, il s'est engagé aux côtés des parents d'élèves, de la population et de ses collègues élus pour en défendre le maintien. Son action s'est également inscrite dans de nombreux projets structurants : construction de la salle polyvalente, agrandissement de la mairie, aménagement du centre-bourg, amélioration du réseau routier. Il participa à la première fête du Stang et soutint la création du Syndicat d'Initiatives, animé par cette volonté constante de faire rayonner Landeleau au-delà de ses frontières.



Mais au-delà de ses réalisations, Henri était un homme profondément humain. Il savait écouter, comprendre, rassembler. Il aimait sa commune comme on aime sa famille, avec exigence et bienveillance. Après tant d'années de service, il avait enfin trouvé le temps de se consacrer à ses passions : la chasse, la pêche, la pétanque, le foot et les plaisirs simples d'une retraite bien méritée.

